

**BESCHIKKING VAN
GEDEPUTEERDE STATEN VAN NOORD-BRABANT**

ons kenmerk
Z/183295-338536

Op de op 28 september 2022 ontvangen aanvraag van Gemeente Bladel om een ontheffing krachtens artikel 3.8, eerste lid, en artikel 3.10, tweede lid, van de Wet natuurbescherming voor het verleggen van de aanwezige infrastructuur voor fietsers en herinrichting van het gebied in en rond de Cartierheide van Boswachterij De Kempen te Hapert, in de gemeente Bladel.

plaats / datum
's-Hertogenbosch,
3 januari 2024

Gedeputeerde Staten van Noord-Brabant,
namens deze,



De heer R. Delsink
Clustermanager

BESLUIT

Onderwerp

Op 28 september 2022 hebben wij van Gemeente Bladel een aanvraag ontvangen voor een ontheffing van de Wet natuurbescherming voor het overtreden van verboden ten aanzien van beschermde soorten, dit als gevolg van het verleggen van de aanwezige infrastructuur voor fietsers en de herinrichting van het gebied in en rond de Cartierheide van Boswachterij De Kempen te Hapert, in de gemeente Bladel.

Besluit

Gedeputeerde Staten van Noord-Brabant besluiten, gelet op de overwegingen die zijn opgenomen in deze ontheffing,

- I. aan Gemeente Bladel, Markt 21, 5531 BC te Bladel, de gevraagde ontheffing **te verlenen**, op grond van artikel 3.8, eerste lid, en artikel 3.10, tweede lid, van de Wet natuurbescherming, van de bepalingen als bedoeld in:
 - artikel 3.5, tweede lid en vierde lid, van de Wet natuurbescherming, voor het beschadigen of vernielen van de voortplantingsplaatsen of rustplaatsen en voor het opzettelijk verstoren van individuen van de:
 - **gladde slang** (*Coronella austriaca*);
 - artikel 3.10, eerste lid, onder b, van de Wet natuurbescherming, voor het beschadigen of vernielen van vaste voortplantingsplaatsen of rustplaatsen van de:
 - **levendbarende hagedis** (*Zootoca vivipara*);voor de periode tot en met 1 augustus 2028;
- II. dat de beschrijving van de activiteiten in de aanvraag, voor zover deze betrekking heeft op de soorten als bedoeld onder I, deel uitmaken van deze ontheffing;
- III. de gevraagde ontheffing voor het overige **af te wijzen**, op grond van artikel 3.8, eerste lid, en artikel 3.10, tweede lid, van de Wet natuurbescherming, van de bepalingen als bedoeld in:
 - artikel 3.5, eerste lid, van de Wet natuurbescherming, voor het opzettelijk doden van de:
 - **gladde slang** (*Coronella austriaca*);
 - artikel 3.10, eerste lid, onder a, van de Wet natuurbescherming, voor het opzettelijk doden van de:
 - **levendbarende hagedis** (*Zootoca vivipara*);omdat deze verbodsbepalingen voor deze soorten niet worden overtreden;
- IV. aan deze ontheffing voorschriften te verbinden die zijn opgenomen onder onderdeel 'voorschriften', en ook dat de volgende delen van de aanvraag onderdeel uitmaken van de deze ontheffing:
 - Natuurtoets herinrichting fietspadennetwerk Cartierheide en omgeving, Royal HaskoningDHV Nederland B.V., BH3873_T&P_RP_2103181259, 26 april 2022 (hierna: "quickscan").
 - Activiteitenplan Cartierheide ontheffingsaanvraag gladde slang en levendbarende hagedis in het kader van de Wnb, onderdeel Soortenbescherming, HaskoningDHV Nederland B.V., BH3873-WM-RP-220704-1718, 30 juni 2023 (hierna: "activiteitenplan").
 - Trade-off matrix fietspaden Cartierheide, Royal HaskoningDHV Nederland B.V., BG4776, 10 maart 2021 (hierna: "aanvullende gegevens van 30 juni 2023").
 - Bijlage 1: overzichtstekening van de planlocatie
 - Bijlage 2: locaties van de mitigerende maatregelen
 - Bijlage 3: meldingsformulier start werkzaamheden (zie voorschrift 1)

Rechtsmiddelen

Bezwaar

Is dit besluit aan u gericht en bent u het er niet mee eens, dan kunt u een bezwaarschrift indienen. Is het besluit niet rechtstreeks aan u gericht en bent u het er niet mee eens, dan kunt u alleen een bezwaarschrift indienen als het besluit directe gevolgen voor u heeft. Verstuur uw bezwaarschrift binnen 6 weken na de verzenddatum van het besluit.

U kunt uw bezwaarschrift op 2 manieren indienen:

- **Digitaal.** Op www.brabant.nl/bezwaar vindt u de link 'Bezwaar indienen'. U heeft hiervoor een digitale handtekening (DigiD of eHerkenning) nodig.
- **Per post.** Stuur uw bezwaarschrift naar:
Het college van Gedeputeerde Staten van Noord-Brabant
Secretariaat van de hoor- en adviescommissie
Postbus 90151
5200 MC 's-Hertogenbosch

In het bezwaarschrift zet u:

- uw naam en adres;
- de datum, het kenmerk en een omschrijving van het besluit waarmee u het niet eens bent;
- de reden waarom u het niet eens bent met ons besluit;
- de datum van uw bezwaarschrift en uw handtekening;
- maakt u namens iemand anders bezwaar? Stuur dan een machtiging mee.

Voeg ook een kopie toe van het besluit waarmee u het niet eens bent. Op deze manier kunnen wij uw bezwaarschrift beter in behandeling nemen.

Kunt u ons ook uw telefoonnummer en e-mailadres geven? Zo kunnen wij samen met u de beste aanpak van de behandeling van uw bezwaar bespreken.

U kunt het secretariaat van de hoor- en adviescommissie bereiken via telefoonnummer (073) 680 83 04, faxnummer (073) 680 76 80 en e-mailadres bezwaar@brabant.nl.

Aan het indienen van een bezwaar zijn geen kosten verbonden.

Voorlopige voorziening

Als u een bezwaarschrift indient, dan heeft dit geen schorsende werking. Dat betekent dat het besluit geldt zolang uw bezwaarschrift in behandeling is. Het kan zijn dat u dit niet wilt. Bijvoorbeeld omdat het besluit onherstelbare gevolgen voor u heeft. U kunt gelijktijdig met of na het indienen van een bezwaarschrift een verzoek om een voorlopige voorziening vragen bij de Rechtbank Oost-Brabant, sector Bestuursrecht, Postbus 90125, 5200 MA 's-Hertogenbosch.

Er zijn kosten verbonden aan het vragen om een voorlopige voorziening (griffierecht).

U kunt ook digitaal verzoeken om een voorlopige voorziening. Zie daarvoor: rechtspraak.nl/bestuursrecht.

INHOUDSOPGAVE

Besluit.....	2
Voorschriften.....	5
Procedurele overwegingen	8
Inhoudelijke overwegingen.....	9
1. Wettelijk kader - Wet natuurbescherming	9
1.1 Beschermingsregimes	9
1.2 Interim omgevingsverordening Noord-Brabant	9
2. Toetsing effecten ruimtelijke ingreep	10
2.1 Aangevraagde activiteiten	10
2.2 Onderzoek soorten	10
2.3 Mogelijke effecten op beschermde soorten	10
2.4 Alternatievenafweging	11
2.5 Belang van de aanvraag	12
2.6 Mitigerende maatregelen en staat van instandhouding	12
2.7 Voorzorg andere beschermde soorten	17
2.8 Gedeeltelijke afwijzing van gevraagde ontheffing	17
3. Conclusie	17
Bijlage 1. Overzichtstekening van de planlocatie.....	18
Bijlage 2. Locaties van de mitigerende maatregelen	19
Bijlage 3. Meldingsformulier start handelingen beschermde soorten	20

VOORSCHRIFTEN

Algemene voorschriften

1. De ontheffinghouder dient, zodra de datum waarop de werkzaamheden aanvangen bekend is, doch uiterlijk 2 weken voor aanvang van de activiteiten, het bijgevoegde meldingsformulier volledig in te vullen en naar ons op te sturen. Met werkzaamheden en/of activiteiten worden alle handelingen bedoeld die invloed hebben op de beschermde soorten, zoals ongeschikt maken van de verblijfplaatsen.
2. De ontheffinghouder dient onmiddellijk contact met ons op te nemen via info@odbn.nl, indien bij het uitvoeren van de activiteiten andere beschermde soorten dan de genoemde worden aangetroffen, of andere activiteiten als bedoeld in onderdeel I en II van het besluit noodzakelijk zijn. Ook dient dan onderzoek te worden uitgevoerd om aan te tonen dat de activiteiten, zoals beschreven in het activiteitenplan, geen negatieve effecten hebben op deze soorten. Als negatieve effecten niet kunnen worden uitgesloten dient voor deze soorten alsnog een (aanvullende) ontheffing aangevraagd te worden.
3. Deze ontheffing kan uitsluitend gebruikt worden door (medewerkers van) de ontheffinghouder of haar rechtsopvolgers of in opdracht van de ontheffinghouder handelende (rechts-)personen. De ontheffinghouder of haar rechtsopvolgers blijven daarbij verantwoordelijk en aansprakelijk voor de juiste naleving van de aan deze ontheffing verbonden voorschriften.
4. Deze genoemde (rechts)personen dienen op de hoogte te zijn van de inhoud en het doel van deze ontheffing en de daaraan verbonden voorschriften, zodanig dat zij daar ook invulling en uitvoering aan kunnen geven.
5. Tijdens de uitvoering van de werkzaamheden dient een (digitaal) afschrift van deze ontheffing op de locatie van de werkzaamheden aanwezig te zijn en op eerste verzoek te worden getoond aan de daartoe bevoegde toezichthouder of opsporingsambtenaar.
6. De ontheffinghouder dient, met inachtneming van de hier genoemde voorschriften, de mitigerende maatregelen uit te voeren zoals beschreven in de aanvraag en het activiteitenplan (hoofdstuk 5) en de aanvullende gegevens van 30 juni 2023.
7. De activiteiten en hier genoemde voorschriften dienen te worden uitgevoerd onder begeleiding van een ecologisch deskundige¹ (hierna: de ecooog) op het gebied van de soorten waarvoor ontheffing is verleend.
8. Alle handelingen en bevindingen dienen door de ecooog te worden bijgehouden in een logboek. Met handelingen worden alle handelingen bedoeld die invloed hebben op de beschermde soorten, zoals ongeschikt maken en het plaatsen van de tijdelijke en permanente voorzieningen. Ook dienen er duidelijke foto's van de werkzaamheden en de geplaatste voorzieningen te worden opgenomen in het logboek. Dit logboek dient op verzoek van een toezichthouder direct te worden overhandigd.
9. De ontheffinghouder dient een ecologisch werkprotocol op te stellen op basis van de aanvraag en de hier genoemde voorschriften. Alle betrokken partijen, met name ook de uitvoerenden op de initiatieflocatie, dienen, voorafgaand aan het uitvoeren van de werkzaamheden, van de inhoud van het werkprotocol op de hoogte gesteld te worden en dienen dit aantoonbaar na te leven.
Dit ecologisch werkprotocol dient ter informatie aan ons te worden toegezonden, uiterlijk 2 weken voor de start van de werkzaamheden, via info@odbn.nl, onder vermelding van het zaaknummer.

¹ Wat wij hieronder verstaan staat in de toelichting op het aanvraagformulier:
https://www.brabant.nl/applicaties/producten/beschermde_dieren_en_planten_6553

Specifieke voorschriften

10. Alle werkzaamheden dienen plaats te vinden buiten de kwetsbare perioden van de gladde slang en de levendbarende hagedis. De periode tussen 1 november en 1 maart is hiervoor het meest geschikt, aangezien deze soorten dan in winterslaap zijn.
11. Tijdens de actieve periode van de gladde slang en levendbarende hagedis, betreffende 1 maart tot en met 1 november, dienen ook in de tijdelijke situatie schermen aanwezig te zijn langs de omleidingsroutes voor fietsers. Deze tijdelijke schermen dienen ook te voldoen aan de minimale hoogte van 60 centimeter en dienen uit voldoende duurzaam materiaal te bestaan.
12. Op alle trajecten waar schermen geplaatst worden, zowel in de tijdelijke als permanente situatie, dienen ook faunapassages gerealiseerd te worden. Dit dient zowel plaats te vinden aan het begin als aan het eind van elk scherm, zodat dieren niet alsnog naar het open fietspad worden geleid wanneer ze het scherm volgen. Daarnaast dient per elke extra 50 meter die het scherm lang is, aanvullend een extra faunapassage geplaatst te worden. Dit betekent bijvoorbeeld dat op een traject van 100 meter in totaal 3 faunapassages gerealiseerd dienen te worden, één aan het begin, één in het midden en één aan het eind.
13. De schermen nabij de te realiseren faunapassages dienen middels een trechtersvorm richting de voorzieningen een geleidend effect te hebben naar de betreffende faunapassage. Op deze manier dient tevens de tunnellenlengte beperkt te blijven tot de breedte van het fietspad exclusief de berm waardoor kans dat de voorzieningen voldoende functioneel zijn wordt vergroot.
14. Nabij de faunapassages dienen, geleidend vanuit de omgeving naar de voorzieningen toe, takken of stobben te worden aangebracht. Op deze manier wordt er voldoende beschutting voor de gladde slang en levendbarende hagedis gecreëerd.
15. In de tunnels zelf dienen ook takken of geleidende vegetatiestructuren aanwezig te zijn die voldoende beschutting voor de gladde slang en levendbarende hagedis bieden.
16. Aan weerszijden van de tunnels die zich aan de uiteinden van elk scherm bevinden dient het scherm nog minimaal 15 meter door te lopen het bos in bij wijze van bufferzone. Parallel langs dit gedeelte van het scherm dient ook een geleidende takkenril gerealiseerd te worden om de functionaliteit van de faunapassages te vergroten.
17. De te realiseren faunapassages dienen minimaal 50 centimeter breed en 60 centimeter hoog te zijn. In minimaal de helft van de tunnelementen van elk deel van het tracé dienen lichtsleuven aanwezig te zijn voor een zo open mogelijk tunneldak.
18. Zowel de te realiseren schermen als de faunapassages dienen minimaal jaarlijks gecontroleerd te worden op functionaliteit en indien nodig wordt onderhoud uitgevoerd. Om begroeiing van de schermen met vegetatie - en daarmee een verlies aan functionaliteit - te voorkomen, dient vegetatie of opgehoopt organisch materiaal binnen 1 meter aan weerszijden van de voorzieningen verwijderd te worden, wanneer dit het functioneren van de voorzieningen potentieel belemmert. Wanneer er dergelijke onderhoudswerkzaamheden plaatsvinden die mogelijk negatieve effecten op aanwezige soorten kunnen hebben, dient dit buiten de kwetsbare perioden van de gladde slang en levendbarende hagedis uitgevoerd te worden.
19. Wanneer deze voorzieningen zich buiten het grondgebied van Gemeente Bladel bevinden, dienen hierover schriftelijk afspraken te worden gemaakt over welke partij verantwoordelijk is voor het beheer en onderhoud hiervan.

20. De toe te passen onderzoeksmethodologie voor de monitoring dient dusdanig opgezet te worden dat de nieuwe gegevens vergelijkbaar zijn met de bestaande monitoringsgegevens van RAVON sinds 2009.
21. In de rapportage van de monitoringsgegevens dient een degelijke vergelijking met de 0-situatie van voorafgaand aan de ingreep gemaakt te worden.
22. De rapportage met de monitoringsgegevens van het betreffende onderzoeksjaar dient jaarlijks aan ons te worden toegezonden, via info@odbn.nl, onder vermelding van 'monitoringsgegevens Z/183295'.
23. Als uit de monitoring of andere gegevens blijkt dat op onvoorziene locaties toch slachtoffers vallen van gladde slang of levendbarende hagedis, dienen in overleg met ter zake kundige instanties, zoals RAVON of de Werkgroep gladde slang Kempen, aanvullende voorzieningen gerealiseerd te worden.

PROCEDURELE OVERWEGINGEN

Aanvraag

Op 28 september 2022 hebben wij van Gemeente Bladel een aanvraag voor een ontheffing ingevolge artikel 3.8, eerste lid, en artikel 3.10, tweede lid, van de Wet natuurbescherming (hierna: Wnb) ontvangen.

De aanvraag is op 30 juni 2023 aangevuld.

Een uitgebreide projectomschrijving is opgenomen in de aanvraag en het activiteitenplan. De aanvraag is geregistreerd onder nummer Z/183295.

Gedragcode

Er wordt geen gebruik gemaakt van een gedragscode.

Bevoegd gezag

Omdat de activiteit wordt verricht in de provincie Noord-Brabant zijn Gedeputeerde Staten (verder: GS) op grond van artikel 1.3 van de Wnb bevoegd om op de aanvraag te beslissen. Als dit aan de orde is betrekken wij tevens de gevolgen van de activiteit voor de soorten buiten onze provinciegrens bij ons besluit.

Reguliere voorbereidingsprocedure

In deze procedure wordt de reguliere voorbereidingsprocedure overeenkomstig het bepaalde in hoofdstuk 4 van de Algemene wet bestuursrecht toegepast.

Ontvankelijkheid

Voor de aspecten van de aanvraag waarvoor een ontheffing vanuit de Wnb is vereist hebben wij beoordeeld of de aanvraag volledig is en voldoende gegevens bevat. Wij zijn van oordeel dat de aanvraag voldoende informatie bevat voor een goede beoordeling van die aspecten waarvoor een ontheffing is gevraagd.

Overige regelgeving

Bij de beoordeling van deze aanvraag zijn andere aspecten dan gerelateerd aan soortenbescherming op grond van de Wnb en de daarbij behorende regelgeving niet betrokken. Een toestemming op basis van andere wet- en regelgeving kan daarom aan de orde zijn, onder andere voor ruimtelijke ordening of bouwen.

Deze aanvraag is niet getoetst aan het onderdeel Natura 2000 van de Wnb. Mogelijk is hiervoor ook een vergunningplicht op grond van de Wnb aan de orde. Als dit het geval is dient de aanvrager ook deze bij de provincie aan te vragen.

INHOUDELIJKE OVERWEGINGEN

1. Wettelijk kader - Wet natuurbescherming

1.1 Beschermingsregimes

Op basis van de Wet natuurbescherming zijn er 3 beschermingsregimes. Het eerste regime geldt voor vogels op grond van de Vogelrichtlijn. Artikelen 3.1, 3.2 en 3.4 van de Wnb hebben betrekking op verschillende verbodsbepalingen voor vogelsoorten, waarvoor GS ontheffing kunnen verlenen. Artikelen 3.3 en 3.4 geven de voorwaarden voor het kunnen verlenen van de ontheffing.

Het tweede beschermingsregime geldt voor planten en dieren op basis van de Habitatrichtlijn en de Verdragen van Bern en Bonn. Artikelen 3.5 en 3.6 van de Wnb hebben betrekking op verschillende verbodsbepalingen voor deze plant- en diersoorten, waarvoor GS ontheffing kunnen verlenen. De artikelen 3.8 en 3.9 geven de voorwaarden voor het kunnen verlenen van een ontheffing.

Het derde regime beschrijft de bepalingen voor andere (nationaal beschermde) soorten. Artikel 3.10 van de Wnb heeft betrekking op verschillende verbodsbepalingen voor deze plant- en diersoorten en geeft de voorwaarden waaronder GS ontheffing kunnen verlenen.

Voor alle soorten geldt in alle gevallen de algemene zorgplicht (artikel 1.11 van de Wnb). Het gaat dan zowel om beschermd als onbeschermd dier- en plantensoorten. De zorgplicht geldt ongeacht of er een vrijstelling geldt of een ontheffing is verleend. Hierin wordt bepaald dat eenieder zoveel als redelijkerwijs mogelijk is, schade aan deze soorten dient te voorkomen.

In artikel 5.4 van de Wnb zijn gronden opgenomen waarop een verleende ontheffing kan worden ingetrokken of gewijzigd. De ontheffing kan in elk geval worden ingetrokken als blijkt dat de ontheffinghouder zich niet houdt aan de voorschriften.

1.2 Interim omgevingsverordening Noord-Brabant

Provinciale Staten hebben ten aanzien van soortbescherming aanvullende kaders vastgesteld. Deze zijn neergelegd in paragraaf 2.6.1 van de Interim omgevingsverordening Noord-Brabant. Voor bepaalde soorten en handelingen zijn vrijstellingen opgenomen.

2. Toetsing effecten ruimtelijke ingreep

2.1 Aangevraagde activiteiten

De aangevraagde activiteit betreft het verleggen van de aanwezige infrastructuur voor fietsers en de herinrichting van het gebied in en rond de Cartierheide van Boswachterij De Kempen te Hapert, in de gemeente Bladel. Hiervoor zal het westelijke deel van het aanwezige verharde fietspad opgebroken worden, zodat het leefgebied van de gladde slang en levendbarende hagedis ontsnipperd wordt. Daarnaast zal het fietspad ook gedeeltelijk verlegd worden in het zuidoostelijk gedeelte van het plangebied. Verder zal het fietspad deels verbreed worden van de huidige 1,5 meter naar 2,5 meter en zal dit te komen bestaan uit halfverharding in plaats van volledige verharding. Op het grondgebied van de gemeente Eersel en Boswachterij De Kempen in het oostelijk deel van het plangebied zal het fietspad verbreed worden naar 3,5 meter en te komen bestaan uit beton. Het fietspad zal aan beide zijden een vrije berm krijgen van 1 meter. In het oostelijke deel van het plangebied zal ook een halfverhard rolstoelpad gerealiseerd worden dat langs een uitkijktoren zal lopen die door een derde partij gerealiseerd wordt.

Een uitgebreide omschrijving van de activiteiten is opgenomen in de aanvraag.

2.2 Onderzoek soorten

Het uitgevoerde onderzoek naar beschermde soorten is beschreven in hoofdstuk 5 van de bij aanvraag gevoegde rapportage 'Natuurtoets herinrichting fietspadennetwerk Cartierheide en omgeving'.

Als vooronderzoek heeft literatuuronderzoek plaatsgevonden (NDFP/verspreidingsatlassen) en op 11 november 2020 heeft een quickscan naar beschermde soorten plaatsgevonden. Daarnaast vindt sinds 2009 monitoring in dit gebied plaats door RAVON. Aan de hand van de verspreidingsgegevens, het veldbezoek en telgegevens van RAVON is beoordeeld voor welke beschermde soorten geschikt leefgebied aanwezig is in het onderzoeksgebied.

2.3 Mogelijke effecten op beschermde soorten

In het plangebied zijn verblijfplaatsen van de levendbarende hagedis en gladde slang aanwezig. Naar aanleiding van de quickscan en de daarbij betrokken telgegevens van RAVON is geconcludeerd dat deze soorten in het plangebied voorkomen. De levendbarende hagedis en de gladde slang komen op de Cartierheide vooral voor in delen van het plangebied met heide, open corridors en de aanwezige brede brandgangen.

De aanvrager geeft aan dat door het uitvoeren van de activiteiten:

- de gladde slang wordt gedood;
- de levendbarende hagedis wordt gedood;
- verblijfplaatsen van de gladde slang worden beschadigd of vernield;
- verblijfplaatsen van de levendbarende hagedis worden beschadigd of vernield;
- de gladde slang wordt verstoord.

Dit is een overtreding van de bepalingen zoals bedoeld in artikel 3.5, eerste, tweede en vierde lid, en artikel 3.10, eerste lid, onder a en b, van de Wnb.

2.4 Alternatievenafweging

In de trade-off matrix van 10 maart 2021 zijn diverse varianten overwogen, namelijk het verleggen van het huidige fietspad in zuidoostelijke richting, het omvormen van het huidig tracé naar halfverharding, het handhaven van het huidig tracé waarbij lokaal schermen en passages voor amfibieën gerealiseerd worden, of het pad in zijn geheel laten vervallen. Deze alternatieven zijn afgewogen tegen diverse criteria. Hieruit is het voorkeursalternatief naar voren gekomen om het pad te verleggen in zuidoostelijke richting, dit gedeeltelijk in beton en gedeeltelijk in halfverharding te realiseren en om aanvullende recreatieve waarde te creëren door het fietspad te laten aansluiten op een nieuw uitkijkpunt dat langs de Cartierheide gerealiseerd zal worden.

Op locaties waar het fietspad leefgebied van de gladde slang of levendbarende hagedis kruist, worden voorzieningen zoals faunaschermen en passages onder het fietspad door geplaatst om het doodrijden van individuen te voorkomen. De keuze voor halfverharding maakt de paden makkelijker passeerbaar voor deze soorten, waardoor de verblijftijd op de paden afneemt.

De licht slingerende ligging van het aangepaste tracé draagt ook bij aan lagere snelheden. Alle fietspaden in halfverharding zullen een breedte van 2,50 meter krijgen, terwijl de fietspaden in beton een breedte van 3,5 meter zullen hebben. Op deze breedte voldoet het fietspad aan de CROW-norm voor fietspaden van deze categorie.

Voor de faunaschermen is uiteindelijk gekozen voor cortenstalen schermen en monolithische tunnels. Stalen schermen hebben een lange technische levensduur, vereisen weinig onderhoud en kunnen goed worden geïntegreerd in het landschap. De monolithische tunnels zorgen voor voldoende lichtinval en veroorzaken geen onaangenaam geluid wanneer fietsers er overheen rijden. Andere overwogen opties waren kunststof schermen, doek of gaas met palen, betonnen schermen en het aanleggen van grondlichamen naast de fietspaden. Deze alternatieven zijn echter afgefallen vanwege de beperkte levensduur, het benodigde onderhoud, de slechte inpassing bij het landschap of de lage effectiviteit.

Voor de gladde slang is een minimale hoogte van 0,60 meter voor het scherm vereist. Om de schermen zo min mogelijk op te laten vallen in het landschap, is ervoor gekozen om ze gedeeltelijk verdiept aan te brengen. De vrijgekomen grond wordt aan de andere zijde in een talud tegen het scherm geplaatst, waardoor er een zo min mogelijk zichtbare scheiding ontstaat tussen het fietspad en de open heide, terwijl het scherm een voldoende hoogte heeft om de gladde slang tegen te houden.

Tijdens de werkzaamheden worden mitigerende maatregelen getroffen om effecten op beschermde soorten te voorkomen of te verminderen. Zo wordt er rekening gehouden met de kwetsbare perioden van de aanwezige soorten en worden er maatregelen genomen om effecten tijdens de werkzaamheden te voorkomen.

Gezien het bovenstaande is ons gebleken dat er geen redelijke alternatieven mogelijk zijn, die zouden leiden tot een kwalitatief gelijkwaardig resultaat. De alternatievenafweging is hiermee dan ook voldoende onderbouwd.

2.5 Belang van de aanvraag

De ontheffing is gevraagd op grond van de belangen 'de volksgezondheid, openbare veiligheid of dwingende redenen van groot openbaar belang, met inbegrip van redenen van sociale of economische aard en voor het milieu wezenlijk gunstige effecten' en 'de bescherming van flora en fauna en in stand houden natuurlijke habitats' zoals genoemd in artikel 3.8, vijfde lid, onder b, van de Wnb.

De fietspaden op de Cartierheide zijn te smal voor het huidige gebruik gelet op de CROW richtlijnen. Dit leidt tot ongelukken veroorzaakt door sturen die elkaar raken en uitwijkmanoeuvres. Vanwege de beperkte breedte van de paden en de steile randen van de betonplaten worden de fietspaden als onveilig beschouwd. Om de veiligheid te waarborgen, hebben de gemeenten in het gebied de behoefte geuit om de fietspaden te verbreden.

Daarnaast herbergt het gebied een belangrijke populatie van de bedreigde en beschermde gladde slang. De afgelopen 15 jaar zijn er aanzienlijke inspanningen geleverd op het gebied van beheer en inrichting om de gladde slang te beschermen. Helaas worden er jaarlijks slangen, vooral jonge exemplaren, overreden op de fietspaden. Tussen 2016 en 2018 werden gemiddeld ongeveer 20 overreden slangen per jaar gevonden, terwijl dit aantal in 2019 al bijna 40 bedroeg. Er is getracht een variant te vinden waarbij de veiligheid voor zowel de mens als gladde slang wordt verhoogd. Hiervoor is een voorkeursalternatief opgesteld met verschillende partijen.

Gelet op de naar voren gebrachte omstandigheden zijn wij van oordeel dat de belangen voldoende onderbouwd zijn om de ontheffing te kunnen verlenen.

2.6 Mitigerende maatregelen en staat van instandhouding

In het activiteitenplan (hoofdstuk 5) is beschreven welke maatregelen worden genomen om de effecten voor de gladde slang en levendbarende hagedis zoveel mogelijk te voorkomen. In grote lijnen gaat het om de volgende maatregelen:

Ecologische begeleiding

- De werkzaamheden zullen door een deskundig ecooloog worden begeleid. Dit houdt in dat een ecooloog betrokken zal zijn bij de planning en uitvoering van de werkzaamheden. De ecooloog stelt, onder andere aan de hand van het ecologisch werkprotocol, vast of en wanneer er sprake is van kwetsbare periodes van soorten. Voor aanvang van de werkzaamheden controleert een deskundig ecooloog het gebied op eventueel aanwezige beschermde soorten.
- Wanneer de ecooloog in het veld de controles heeft uitgevoerd of maatregelen heeft begeleid, zal dit worden teruggekoppeld naar de uitvoerder van het werk. De bevindingen en afspraken worden vastgelegd in het ecologisch logboek.
- Wanneer de werkzaamheden gedurende langere tijd stilliggen, zal het terrein vóór de herstart van de werkzaamheden geïnspecteerd worden door een deskundig ecooloog.

Ongeschikt maken

- Het werkgebied zal voorafgaand aan de winterperiode ongeschikt gemaakt worden voor de gladde slang en levendbarende hagedis door aanwezige bomen en dood hout onder begeleiding van een ter zake kundige ecooloog zorgvuldig te verplaatsen naar voor beide soorten geschikt leefgebied gelegen buiten de invloedssfeer van het project. Vervolgens zal de vegetatie in het werkgebied verwijderd worden tijdens de winterperiode van de gladde slang en levendbarende hagedis, wanneer deze soorten zich onder de grond bevinden.

- Bij het verwijderen van de vegetatie (met een maaibalk afgesteld op 10 centimeter) zullen er ter plaatse van zand- en ruitpaden rijplaten gebruikt worden, zodat de grond niet wordt aangetast. Mochten er dan toch individuen van de gladde slang en levendbarende hagedis overwinteren in het reeds ongeschikt gemaakte werkgebied dan blijven deze overwinteringsplaatsen behouden en worden er geen individuen verwond of gedood. Hierbij is het van belang dat mogelijke verblijfplaatsen (zoals muizenholen of konijnenholen) niet worden afgedekt.
- Indien de werkzaamheden doorlopen tot in het actieve seizoen van de beide soorten zal het werkgebied ongeschikt blijven voor de gladde slang en levendbarende hagedis door de vegetatie gedurende de uitvoering kort te houden.

Uitvoering van werkzaamheden

- De werkzaamheden zullen plaatsvinden buiten de kwetsbare perioden van de gladde slang en levendbarende hagedis, betreffende de voortplantingsperiode (half maart tot half augustus) en de periode waarin veel jongen aanwezig zijn (juli tot en met augustus). De hiervoor geschikte periode betreft de winterperiode, aangezien de gladde slangen en levendbarende hagedissen dan niet actief en ze op hun overwinteringsplaats zitten. Wanneer het werkgebied niet via andere paden bereikbaar is, zullen er rijplaten gebruikt worden om mogelijke verblijfplaatsen ter plaatse van het werkterrein te ontzien.

Tijdelijke mitigerende maatregelen

- Omleidingsroutes voor fietsers zullen preventief afgeschermd worden met tijdelijke schermen voor amfibieën en herpetofauna en op enkele plaatsen passeerbaar gemaakt worden voor gladde slangen en levendbarende hagedissen.
- In de periode van 1 oktober tot 1 april worden geen preventieve maatregelen getroffen ter hoogte van omleidingsroutes, omdat gladde slangen dan (grotendeels) inactief zijn, waardoor de kans op doden van individuen van de gladde slang en levendbarende hagedis nihil is.

Permanente mitigerende maatregelen

- Door het opbreken van een deel van de bestaande verharde fietspaden en deze verder van essentiële kernleefgebieden te positioneren wordt het leefgebied van de gladde slang en levendbarende hagedis gedeeltelijk ontsnipperd. Aan de westzijde is een knelpunt met veel verkeersslachtoffers dat komt te vervallen, waardoor daar lokaal de druk op de populaties van slangen en hagedissen zal afnemen.
- Op locaties waar het nieuwe tracé langs of door geschikt leefgebied van de gladde slang en levendbarende hagedis loopt worden schermen geplaatst om te voorkomen dat individuen van de soorten op het fietspad terecht kunnen komen. Deze schermen worden gemaakt van cortenstaal, zullen minimaal 60 centimeter hoog worden en zullen door een vrije berm van minimaal 1 meter breedte aan beide zijden van het fietspad gescheiden worden.
- Om de schermen zo min mogelijk op te laten vallen in het landschap, is ervoor gekozen om aan de buitenzijde van de schermen een greppel af te graven van minimaal 1 meter breed en 30 centimeter diep. De vrijgekomen grond zal aan de binnenzijde middels een talud tegen het scherm geplaatst worden, waardoor dieren die onverhoopt toch op het pad belanden, veilig naar de andere kant kunnen komen. De schermen zullen dus gedeeltelijk verdiept aangebracht worden, met alsnog een benodigde totale minimale hoogte van 60 centimeter.
- In het deel van het nieuwe tracé waar het kernleefgebied van de gladde slang en levendbarende hagedis wordt doorkruist, zullen naast schermen ook meerdere faunapassages gerealiseerd worden. Deze faunapassages worden even lang als de breedte van het fietspad.

- Waar het tracé een corridor of beperkte open ruimte van maximaal 50 meter passeert, zullen twee tunnels geplaatst worden met een rechthoekig profiel van 40-50 centimeter. Bij voorkeur zijn het open tunnels afgedekt met een rooster of betonnen dek met sleufjes of gaten, maar bij een beperkte tunnallengte mogen dat ook gesloten tunnels zijn.
- Het aan te leggen tracé zal zich gedeeltelijk in productiebos bevinden. Wanneer er in de toekomst voor de houtoogst bomen worden gekapt, ontstaat er weer extra leefgebied voor de gladde slang en de levendbarende hagedis. Om te voorkomen dat hier opnieuw gladde slangen en levendbarende hagedissen worden doodgereden is het van belang dat voorafgaand aan het kappen het gebied waar gekapt wordt naast het fietspad afgezet wordt met schermen en bijbehorende faunapassages. Deze voorzieningen zullen behouden blijven na de werkzaamheden zodat de gladde slang en de levendbarende hagedis het fietspad niet kunnen betreden.

Controle van voorzieningen

- De faunapassages zullen minimaal één keer per jaar gecontroleerd worden op functionaliteit. Indien noodzakelijk wordt er onderhoud uitgevoerd. Zo is het van belang dat de faunapassages niet dichtgroeien en er geen water in blijft staan. Door een jaarlijkse controle wordt voorkomen dat de faunapassages hun functies niet meer kunnen vervullen en het fietspad alsnog een barrière vormt in het kernleefgebied van de gladde slang en levendbarende hagedis.

Ecologisch werkprotocol

- De hierboven beschreven maatregelen zullen worden opgenomen in een ecologisch werkprotocol. Hierin zullen de te nemen voorzorgs- en/of mitigerende maatregelen door (of ten minste onder begeleiding van) een ecologisch deskundige uitgewerkt worden.

Monitoring

- Het aantal aanrijdingsslachtoffers van de gladde slang en levendbarende hagedis zullen in de gebruiksfase jaarlijks gemonitord worden om het effect van de maatregelen vast te stellen. Ook zullen gedurende de werkzaamheden de aangelegde faunapassages gemonitord worden. Deze monitoring zal uitgevoerd te worden door een ter zake kundige ecooloog.
- Voorafgaand aan de werkzaamheden zal een monitoringsplan worden opgesteld en afgestemd met RAVON, de werkgroep gladde slang en Staatsbosbeheer. Voor een monitoringsplan kan de handleiding monitoring voor het monitoren van reptielen in Nederland worden gebruikt.

De locaties van de voorzieningen zijn weergegeven in bijlage 2.

De voorgestelde maatregelen zijn in grote lijnen voldoende. Wij nemen in aanvulling op deze maatregelen extra voorschriften op. Het betreft de volgende aanvullende mitigerende maatregelen:

Uitvoering van werkzaamheden

- Alle werkzaamheden dienen plaats te vinden buiten de kwetsbare perioden van de gladde slang en de levendbarende hagedis. De periode tussen 1 november en 1 maart is hiervoor geschikt, aangezien deze soorten dan in winterslaap zijn. Dit voorschrift wordt opgenomen om het doden en verwonden van de gladde slang en levendbarende hagedis te voorkomen en de voorgestelde planning onvoldoende rekening houdt met de kwetsbare perioden.

Mitigerende maatregelen

- Tijdens de actieve periode van de gladde slang en levendbarende hagedis, betreffende 1 maart tot en met 1 november, dienen ook in de tijdelijke situatie schermen aanwezig te zijn langs de omleidingsroutes voor fietsers. Deze tijdelijke schermen dienen ook te voldoen aan de minimale hoogte van 60 centimeter en dienen uit voldoende duurzaam materiaal te bestaan. Dit voorschrift wordt opgenomen om het doden en verwonden van de gladde slang en levendbarende hagedis te voorkomen.
- Op alle trajecten waar schermen geplaatst worden, zowel in de tijdelijke als permanente situatie, dienen ook faunapassages gerealiseerd te worden. Dit dient zowel plaats te vinden aan het begin als aan het eind van elk scherm, zodat dieren niet alsnog naar het open fietspad worden geleid wanneer ze het scherm volgen. Daarnaast dient per elke extra 50 meter die het scherm lang is, aanvullend een extra faunapassage geplaatst te worden. Dit betekent bijvoorbeeld dat op een traject van 100 meter in totaal 3 faunapassages gerealiseerd dienen te worden, één aan het begin, één in het midden en één aan het eind. Dit voorschrift wordt opgenomen omdat grote onderlinge afstanden tussen faunapassages een barrière kunnen vormen voor reptielen gezien hun beperkte mobiliteit.
- De schermen nabij de te realiseren faunapassages dienen middels een trechtervorm richting de voorzieningen een geleidend effect te hebben naar de betreffende faunapassage. Op deze manier dient tevens de tunnallengte beperkt te blijven tot de breedte van het fietspad exclusief de berm waardoor kans dat de voorzieningen voldoende functioneel zijn wordt vergroot.
- Nabij de faunapassages dienen, geleidend vanuit de omgeving naar de voorzieningen toe, takken of stobben te worden aangebracht. Op deze manier wordt er voldoende beschutting voor de gladde slang en levendbarende hagedis gecreëerd.
- In de tunnels zelf dienen ook takken of geleidende vegetatiestructuren aanwezig te zijn die voldoende beschutting voor de gladde slang en levendbarende hagedis bieden.
- Aan weerszijden van de tunnels die zich aan de uiteinden van elk scherm bevinden dient het scherm nog minimaal 15 meter door te lopen het bos in bij wijze van bufferzone. Parallel langs dit gedeelte van het scherm dient ook een geleidende takkenril gerealiseerd te worden om de functionaliteit van de faunapassages te vergroten.
- De te realiseren faunapassages dienen minimaal 50 centimeter breed en 60 centimeter hoog te zijn. In minimaal de helft van de tunnelementen van elk deel van het tracé dienen lichtsluven aanwezig te zijn voor een zo open mogelijk tunneldak. Deze voorschriften worden opgenomen om het functioneren van de faunapassages en daarmee de uitwisseling tussen subpopulaties en de staat van instandhouding van de gladde slang en levendbarende hagedis te waarborgen.

Controle van voorzieningen

- Zowel de te realiseren schermen als de faunapassages dienen minimaal jaarlijks gecontroleerd te worden op functionaliteit en indien nodig wordt onderhoud uitgevoerd. Om begroeiing van de schermen met vegetatie - en daarmee een verlies aan functionaliteit - te voorkomen, dient vegetatie of opgehoopt organisch materiaal binnen 1 meter aan weerszijden van de voorzieningen verwijderd te worden, wanneer dit het functioneren van de voorzieningen potentieel belemmert. Wanneer er dergelijke onderhoudswerkzaamheden plaatsvinden die mogelijk negatieve effecten op aanwezige soorten kunnen hebben, dient dit buiten de kwetsbare perioden van de gladde slang en levendbarende hagedis uitgevoerd te worden
- Wanneer deze voorzieningen zich buiten het grondgebied van Gemeente Bladel bevinden, dienen hierover schriftelijk afspraken te worden gemaakt over welke partij verantwoordelijk is voor het beheer en onderhoud hiervan. Deze voorschriften worden opgenomen om het functioneren van de beoogde voorzieningen te waarborgen.

Monitoring

- De toe te passen onderzoeksmethodologie voor de monitoring dient dusdanig opgezet te worden dat de nieuwe gegevens vergelijkbaar zijn met de bestaande monitoringsgegevens van RAVON sinds 2009.
- In de rapportage van de monitoringsgegevens dient een degelijke vergelijking met de 0-situatie van voorafgaand aan de ingreep gemaakt te worden.
- De rapportage met de monitoringsgegevens van het betreffende onderzoeksjaar dient jaarlijks aan ons te worden toegezonden, via info@odbn.nl, onder vermelding van 'monitoringsgegevens Z/183295'.
- Als uit de monitoring of andere gegevens blijkt dat op onvoorziene locaties toch slachtoffers vallen van gladde slang of levendbarende hagedis, dienen in overleg met ter zake kundige instanties, zoals RAVON of de Werkgroep gladde slang Kempen, aanvullende voorzieningen gerealiseerd te worden.

Door het nemen van mitigerende maatregelen en de inrichting van het gebied na afloop van de werkzaamheden komt de gunstige staat van instandhouding van de gladde slang en levendbarende hagedis niet in het geding door het uitvoeren van de voorgenomen werkzaamheden.

2.7 Voorzorg andere beschermde soorten

Gelet op de locatie is het mogelijk dat tijdens of voorafgaand aan de werkzaamheden blijkt dat verbodsbepalingen ten aanzien van andere soorten of hun leefgebied worden overtreden.

Uit de quickscan blijkt dat in het plangebied diverse beschermde amfibieënsoorten voorkomen, namelijk de alpenwatersalamander, heikikker, poelkikker en vinpootsalamander. Er wordt gesteld dat er mogelijk sprake is van aantasting van verblijfplaatsen, maar dat dit vrijwel uitsluitend aan de orde is in bosdelen die hemelsbreed dichter dan 100 meter bij een geschikt voortplantingswater liggen. Op de locatie rondom het Laarven zal het fietspad dichter dan 50 meter bij het voortplantingswater gerealiseerd worden. Op basis van het bovenstaande kan dus niet worden uitgesloten dat de werkzaamheden niet tot het beschadigen of vernielen van rustplaatsen en het verstoren van de aanwezige soorten leidt. Daarnaast kan de ligging van het nieuwe tracé nabij het Laarven een toename in verkeersslachtoffers van deze beschermde amfibieënsoorten tot gevolg hebben.

In het geval dat er verbodsbepalingen ten aanzien van andere soorten wordt overtreden, mogen de activiteiten niet plaatsvinden en dient eerst te worden nagegaan of een aanvullende of nieuwe ontheffingsaanvraag noodzakelijk is.

In de voorschriften is daarom opgenomen dat, als er andere soorten worden aangetroffen, er voorafgaand aan het uitvoeren van de activiteiten hiernaar ecologisch onderzoek moet plaatsvinden, zodat kan worden nagegaan of er sprake is van een overtreding van een verbodsbepaling. Daarnaast geldt in alle gevallen de zorgplicht ten aanzien van alle beschermde soorten, voor zover de ontheffing hierop niet toeziet.

2.8 Gedeeltelijke afwijzing van gevraagde ontheffing

De ontheffing is ook gevraagd voor het overtreden van de verbodsbepalingen als genoemd in artikel 3.5, eerste lid, en artikel 3.10, eerste lid, onder a, van de Wnb, voor het opzettelijk doden van de gladde slang en levendbarende hagedis. Er is geen sprake van opzettelijk doden, doordat er afdoende maatregelen worden getroffen om te voorkomen dat er slachtoffers zullen vallen. Mochten er, ondanks de maatregelen, individuen sterven in de gebruiksfase, dan wordt dit gezien als incidentele sterfte en niet als het opzettelijk doden van individuen.

Omdat het verbod op het opzettelijk doden van de gladde slang en levendbarende hagedis niet wordt overtreden, is een ontheffing hiervoor niet aan de orde.

3. Conclusie

Gelet op het voorgaande verlenen wij gevraagde ontheffing. De ontheffing wordt slechts voor de in het besluit genoemde soorten en beschreven activiteiten verleend. Deze ontheffing geldt alleen voor de activiteiten die conform de aanvraag worden uitgevoerd, voor zover in deze ontheffing zelf niet anders is aangegeven.

Aan deze ontheffing zijn voorschriften verbonden.

Voor het opzettelijk doden van de gladde slang en levendbarende hagedis wijzen wij de gevraagde ontheffing af, omdat deze verbodsbepalingen niet worden overtreden.

BIJLAGE 1. OVERZICHTSTEKENING VAN DE PLANLOCATIE

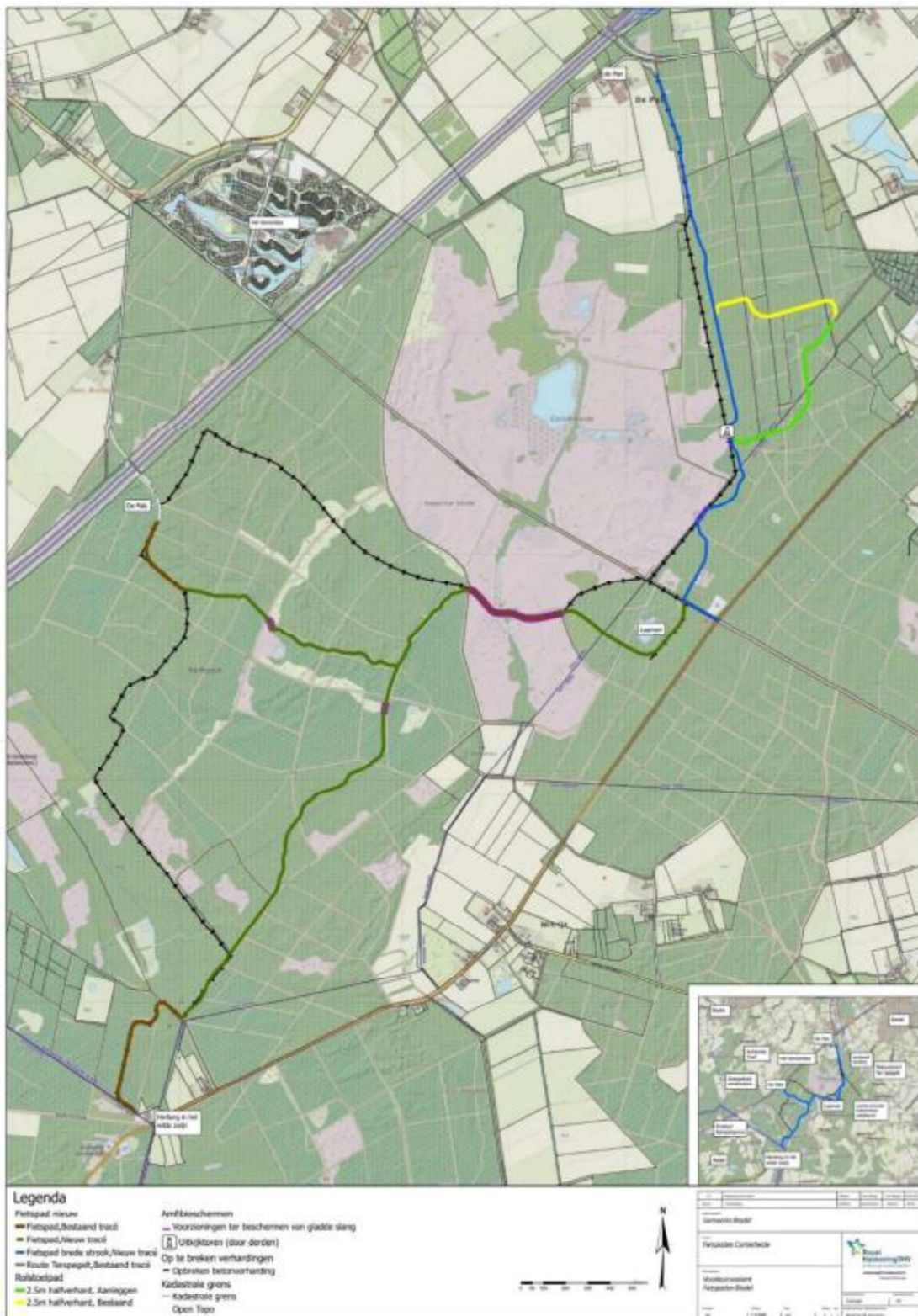

Figuur 1. De locatie van de beoogde ontwikkeling, betreffende de Cartierheide en omgeving te Bladel. Dit figuur geeft een overzicht van het nieuwe tracé en de voorgestelde voorzieningen.

BIJLAGE 2. LOCATIES VAN DE MITIGERENDE MAATREGELEN

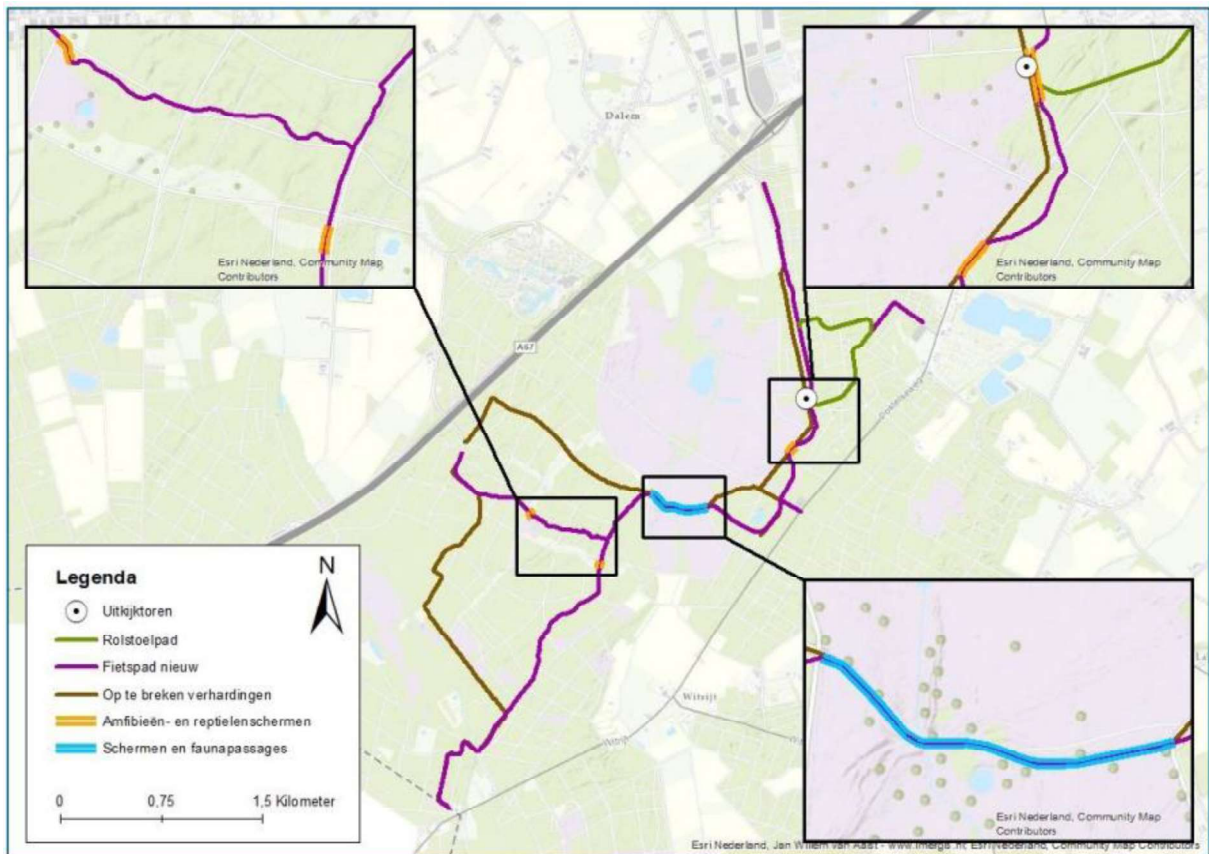

Figuur 2. Locaties van de voorgestelde maatregelen.

BIJLAGE 3. MELDINGSFORMULIER START HANDELINGEN BESCHERMDE SOORTEN

<p>Meldingsformulier start handelingen ten aanzien van beschermde soorten Ontheffing Wet natuurbescherming, onderdeel beschermde soorten</p>		
<p><u>Gegevens</u></p>		
Aanvraagnummer	Z/183295	
Naam initiatief	Herinrichting fietspadennetwerk Cartierheide en omgeving	
Ontheffingsperiode	voor de periode tot en met 1 augustus 2028	
Ontheffinghouder	
Naam aanvrager	
Adres	
PC-Woonplaats	
<p><u>Gegevens werkzaamheden:</u></p>		
Contactpersoon uitvoering werkzaamheden	
Telefoonnummer (vast)	
Telefoonnummer (mobiel)	
Ecoloog betrokken bij uitvoering (incl. tel.)	
Locatie(s) werkzaamheden	
Datum gereedkomen compensatiemaatregelen	
Datum start werkzaamheden	
Overzicht planning werkzaamheden	
	
	
	
	
<p><i>Dit formulier dient zodra de aanvang van de handelingen met betrekking tot beschermde soorten bekend is, doch uiterlijk 2 weken van tevoren, te worden ingediend bij de Omgevingsdienst Brabant Noord</i></p>		
Retouradres	Omgevingsdienst Brabant Noord Email: info@odbn.nl	

KENNISGEVING WET NATUURBESCHERMING, Gemeente Bladel, Gebied in en rond Cartierheide van Boswachterij De Kempen te Hapert, gemeente Bladel, Z/183295

Beschikking

Gedeputeerde Staten van Noord-Brabant maken bekend dat zij op 3 januari 2024 een ontheffing ingevolge artikel 3.8, eerste lid, en artikel 3.10, tweede lid, van de Wet natuurbescherming **gedeeltelijk** hebben **verleend** (kenmerk: Z/183295-338536) aan Gemeente Bladel, Markt 21, 5531 BC te Bladel, voor het verleggen van de aanwezige infrastructuur voor fietsers en herinrichting van het gebied in en rond de Cartierheide van Boswachterij De Kempen te Hapert, in de gemeente Bladel. De ontheffing is geldig voor de periode tot en met 1 augustus 2028.

De aanvraag, het besluit en de bijbehorende stukken liggen vanaf 5 januari 2024 tot en met 15 februari 2024 **6 weken ter inzage** bij de Omgevingsdienst Brabant Noord (ODBN), telefoonnummer (088) 743 00 00. Voor inzage in de bijbehorende stukken dient een afspraak gemaakt te worden. Het besluit is digitaal op te vragen via e-mail info@odbn.nl of te vinden op de website <https://zoek.officielebekendmakingen.nl/> onder 'officiële bekendmakingen'.

Bezwaar

Is dit besluit aan u gericht en bent u het er niet mee eens, dan kunt u een bezwaarschrift indienen. Is het besluit niet rechtstreeks aan u gericht en bent u het er niet mee eens, dan kunt u alleen een bezwaarschrift indienen als het besluit directe gevolgen voor u heeft. Verstuur uw bezwaarschrift binnen 6 weken na de verzenddatum van het besluit.

U kunt uw bezwaarschrift op 2 manieren indienen:

- **Digitaal.** Op www.brabant.nl/bezwaar vindt u de link 'Bezwaar indienen'. U heeft hiervoor een digitale handtekening (DigiD of eHerkenning) nodig.
- **Per post.** Stuur uw bezwaarschrift naar:
Het college van Gedeputeerde Staten van Noord-Brabant
Secretariaat van de hoor- en adviescommissie
Postbus 90151
5200 MC 's-Hertogenbosch

In het bezwaarschrift zet u:

- uw naam en adres;
- de datum, het kenmerk en een omschrijving van het besluit waarmee u het niet eens bent;
- de reden waarom u het niet eens bent met ons besluit;
- de datum van uw bezwaarschrift en uw handtekening;
- maakt u namens iemand anders bezwaar? Stuur dan een machtiging mee.

Voeg ook een kopie toe van het besluit waarmee u het niet eens bent. Op deze manier kunnen wij uw bezwaarschrift beter in behandeling nemen.

Kunt u ons ook uw telefoonnummer en e-mailadres geven? Zo kunnen wij samen met u de beste aanpak van de behandeling van uw bezwaar bespreken.

U kunt het secretariaat van de hoor- en adviescommissie bereiken via telefoonnummer (073) 680 83 04, faxnummer (073) 680 76 80 en e-mailadres bezwaar@brabant.nl.

Aan het indienen van een bezwaar zijn geen kosten verbonden.

Voorlopige voorziening

Als u een bezwaarschrift indient, dan heeft dit geen schorsende werking. Dat betekent dat het besluit geldt zolang uw bezwaarschrift in behandeling is. Het kan zijn dat u dit niet wilt. Bijvoorbeeld omdat het besluit onherstelbare gevolgen voor u heeft. U kunt gelijktijdig met of na het indienen van een bezwaarschrift een verzoek om een voorlopige voorziening vragen bij de Rechtbank Oost-Brabant, sector Bestuursrecht, Postbus 90125, 5200 MA 's-Hertogenbosch.

Er zijn kosten verbonden aan het vragen om een voorlopige voorziening (griffierecht).

U kunt ook digitaal verzoeken om een voorlopige voorziening. Zie daarvoor: rechtspraak.nl/bestuursrecht.

Aan deze procedure is het kenmerk Z/183295 gekoppeld. Wij verzoeken u bij correspondentie dit kenmerk te vermelden.

's-Hertogenbosch, januari 2024