

**BESCHIKKING VAN
GEDEPUTEERDE STATEN VAN NOORD-BRABANT**

ons kenmerk
Z/213680-374041

op de op 21 december 2023 ontvangen aanvraag van gemeente Oss om een ontheffing krachtens artikel 3.8, eerste lid, van de Wet natuurbescherming. De activiteiten gaan over de herontwikkeling van het terrein van het voormalig belastingkantoor Oss, uit te voeren aan de Lievekamplaan 1, 5341 GW te Oss.

plaats / datum
's-Hertogenbosch,
31 januari 2024

Gedeputeerde Staten van Noord-Brabant,
namens deze,



De heer H. Janssen
Teammanager Groen Soorten

BESLUIT

Onderwerp

Op 21 december 2023 hebben wij van gemeente Oss een aanvraag ontvangen voor een ontheffing van de Wet natuurbescherming, onderdeel soortenbescherming. De ontheffing is gevraagd voor het overtreden van verboden ten aanzien van beschermde soorten, door het uitvoeren van de herontwikkeling van het terrein van het voormalig belastingkantoor Oss. Deze activiteiten vinden plaats aan de Lievekamplaan 1, 5341 GW te Oss.

Besluit

Gedeputeerde Staten van Noord-Brabant besluiten, gelet op de overwegingen die zijn opgenomen in deze ontheffing,

- I. aan gemeente Oss, Postbus 5, 5340 BA te Oss, de gevraagde ontheffing te verlenen, op grond van artikel 3.8, eerste lid, van de Wet natuurbescherming, van de bepalingen als bedoeld in:
 - artikel 3.5, tweede en vierde lid, van de Wet natuurbescherming, voor het opzettelijk verstoren en het beschadigen of vernielen van voortplantingsplaatsen of rustplaatsen van de:
 - **gewone dwergvleermuis** (*Pipistrellus pipistrellus*);voor de periode van 1 augustus 2024 tot en met 31 december 2028;
- II. dat de beschrijving van de activiteiten in de aanvraag, voor zover deze betrekking heeft op de soorten als bedoeld onder I, deel uitmaken van deze ontheffing;
- III. aan de ontheffing voorschriften te verbinden die zijn opgenomen onder onderdeel 2.7 'Voorschriften';
- IV. dat de volgende delen van de aanvraag onderdeel uitmaken van dit besluit:
 - Quicksan: Quicksan beschermde soorten Lievekamplaan 1 te Oss, Ecologica, kenmerk: P2020/71, 27 november 2020 (hierna: quickscan);
 - Nader onderzoek: Vleermuisonderzoek Raadhuislaan, Oss, idverde Advies, projectnummer: 72622020, 3 november 2022 (hierna: nader onderzoek);
 - Activiteitenplan: Activiteitenplan herontwikkeling Lievekamplaan 1- Oss, idverde Advies, projectnummer: 722230076, 20 december 2023 (hierna: activiteitenplan);
 - Bijlage 1: overzichtstekening van de planlocatie;
 - Bijlage 2: locaties van de maatregelen;
 - Bijlage 3: meldingsformulier start werkzaamheden (zie voorschrift 1).

Rechtsmiddelen

Bezwaar

Is dit besluit aan u gericht en bent u het er niet mee eens, dan kunt u een bezwaarschrift indienen. Is het besluit niet rechtstreeks aan u gericht en bent u het er niet mee eens, dan kunt u alleen een bezwaarschrift indienen als het besluit directe gevolgen voor u heeft. Verstuur uw bezwaarschrift binnen 6 weken na de verzenddatum van het besluit.

U kunt uw bezwaarschrift op 2 manieren indienen:

- **Digitaal.** Op www.brabant.nl/bezwaar vindt u de link 'Bezwaar indienen'. U heeft hiervoor een digitale handtekening (DigiD of eHerkenning) nodig.
- **Per post.** Stuur uw bezwaarschrift naar:
Het college van Gedeputeerde Staten van Noord-Brabant
Secretariaat van de hoor- en adviescommissie
Postbus 90151
5200 MC 's-Hertogenbosch

In het bezwaarschrift zet u:

- uw naam en adres;
- de datum, het kenmerk en een omschrijving van het besluit waarmee u het niet eens bent;
- de reden waarom u het niet eens bent met ons besluit;
- de datum van uw bezwaarschrift en uw handtekening;
- maakt u namens iemand anders bezwaar? Stuur dan een machtiging mee.

Voeg ook een kopie toe van het besluit waarmee u het niet eens bent. Op deze manier kunnen wij uw bezwaarschrift beter in behandeling nemen.

Kunt u ons ook uw telefoonnummer en e-mailadres geven? Zo kunnen wij samen met u de beste aanpak van de behandeling van uw bezwaar bespreken.

U kunt het secretariaat van de hoor- en adviescommissie bereiken via telefoonnummer (073) 680 83 04, faxnummer (073) 680 76 80 en e-mailadres bezwaar@brabant.nl.

Aan het indienen van een bezwaar zijn geen kosten verbonden.

Voorlopige voorziening

Als u een bezwaarschrift indient, dan heeft dit geen schorsende werking. Dat betekent dat het besluit geldt zolang uw bezwaarschrift in behandeling is. Het kan zijn dat u dit niet wilt. Bijvoorbeeld omdat het besluit onherstelbare gevolgen voor u heeft. U kunt gelijktijdig met of na het indienen van een bezwaarschrift een verzoek om een voorlopige voorziening vragen bij de Rechtbank Oost-Brabant, sector Bestuursrecht, Postbus 90125, 5200 MA 's-Hertogenbosch.

Er zijn kosten verbonden aan het vragen om een voorlopige voorziening (griffierecht).

U kunt ook digitaal verzoeken om een voorlopige voorziening. Zie daarvoor: rechtspraak.nl/bestuursrecht.

INHOUDSOPGAVE

Besluit	2
Procedurele overwegingen.....	5
Inhoudelijke overwegingen	6
1. Wettelijk kader - Wet natuurbescherming.....	6
1.1 <i>Inwerkingtreding Omgevingswet</i>	6
1.2 <i>Overgangsrecht Omgevingswet</i>	6
1.3 <i>Beschermingsregimes</i>	6
1.4 <i>Interim omgevingsverordening Noord-Brabant</i>	7
2. Toetsing effecten ruimtelijke ingreep	8
2.1 <i>Aangevraagde activiteiten</i>	8
2.2 <i>Onderzoek soorten</i>	8
2.3 <i>Mogelijke effecten op beschermde soorten</i>	8
2.4 <i>Alternatievenafweging</i>	8
2.5 <i>Belang van de aanvraag</i>	9
2.6 <i>Maatregelen</i>	10
2.7 <i>Voorschriften</i>	11
3. Conclusie	14
Bijlage 1. Overzichtstekening van de planlocatie	15
Bijlage 2. Locaties van de maatregelen	16
Bijlage 3. Meldingsformulier start handelingen beschermde soorten	18

PROCEDURELE OVERWEGINGEN

Aanvraag

Op 21 december 2023 hebben wij van gemeente Oss een aanvraag voor een ontheffing ingevolge artikel 3.8, eerste lid, van de Wet natuurbescherming (hierna: Wnb) ontvangen.

Een uitgebreide projectomschrijving is opgenomen in de aanvraag en het activiteitenplan. De aanvraag is geregistreerd onder nummer Z/213680.

Gedragscode

Er wordt geen gebruik gemaakt van een gedragscode.

Bevoegd gezag

Omdat de activiteit wordt verricht in de provincie Noord-Brabant zijn Gedeputeerde Staten (verder: GS) op grond van artikel 1.3 van de Wnb bevoegd om op de aanvraag te beslissen. Als dit aan de orde is betrekken wij tevens de gevolgen van de activiteit voor de soorten buiten onze provinciegrens bij ons besluit.

Reguliere voorbereidingsprocedure

In deze procedure wordt de reguliere voorbereidingsprocedure overeenkomstig het bepaalde in hoofdstuk 4 van de Algemene wet bestuursrecht toegepast.

Ontvankelijkheid

De aanvraag bevat voldoende informatie voor een goede beoordeling van die aspecten waarvoor en ontheffing is gevraagd.

Crisis- en herstelwet (Chw)

Omdat het project een project betreft krachtens afdeling 3.1 van de Wet ruimtelijke ordening of een omgevingsvergunning waarbij met toepassing van artikel 2.12, eerste lid, onder a, onder 3°, van de Wet algemene bepalingen omgevingsrecht van het bestemmingsplan, het inpassingsplan of de beheersverordening wordt afgeweken, ten behoeve van de bouw van meer dan 11 woningen in een aaneengesloten gebied of de herstructurering van woon- en werkgebieden, is op grond van artikel 1.1, eerste lid, onder a, in samenhang met categorie 3.1 van bijlage I van de Crisis- en herstelwet, deze wet van toepassing

Overige regelgeving

Een toestemming op basis van andere wet- en regelgeving kan aan de orde zijn, onder andere voor ruimtelijke ordening of bouwen. Bij de beoordeling van deze aanvraag zijn andere aspecten dan gerelateerd aan soortenbescherming op grond van de Wnb en de daarbij behorende regelgeving niet betrokken.

INHOUDELIJKE OVERWEGINGEN

1. Wettelijk kader - Wet natuurbescherming

1.1 Inwerkingtreding Omgevingswet

Per 1 januari 2024 is de Omgevingswet in werking getreden. Met deze wet voegt de overheid de regels voor de fysieke leefomgeving samen. De Wet natuurbescherming is opgegaan in de Omgevingswet.

Met het ingaan van de Omgevingswet veranderen onder meer de benamingen van wetsinstrumenten. Zo is bijvoorbeeld de benaming voor een ontheffing op grond van de Wet natuurbescherming (artikelen 3.3, 3.8 en 3.10) gewijzigd naar een omgevingsvergunning voor de flora- en fauna-activiteit op grond van de Omgevingswet (artikel 5.1, tweede lid, onder g). U kunt meer lezen over soortenbescherming onder de Omgevingswet op de volgende website <https://iplo.nl/regelgeving/regels-voor-activiteiten/activiteiten-natuur/flora-en-fauna-activiteit/>

1.2 Overgangsrecht Omgevingswet

Voor uw aanvraag is overgangsrecht van toepassing. Dit betekent dat het oude recht van toepassing is voor uw aanvraag tot het besluit onherroepelijk is. De reden hiervoor is dat de aanvraag voor een ontheffing op grond van de Wet natuurbescherming is ingediend vóór de inwerkingtreding van de Omgevingswet (1 januari 2024). Dit overgangsrecht staat beschreven in artikel 2.9, eerste lid, van de Aanvullingswet natuur Omgevingswet.

Wanneer het besluit strekkende tot het verlenen van een ontheffing onherroepelijk is, wordt de ontheffing van rechtswege een omgevingsvergunning voor een flora- en fauna-activiteit als de activiteit onder de Omgevingswet vergunningplichtig is. Dit volgt uit artikel 2.6, eerste lid, van de Aanvullingswet natuur Omgevingswet.

1.3 Beschermingsregimes

Op basis van de Wet natuurbescherming zijn er drie beschermingsregimes. Het eerste regime geldt voor vogels op grond van de Vogelrichtlijn. Artikelen 3.1, 3.2 en 3.4 van de Wnb hebben betrekking op verschillende verbodsbepalingen voor vogelsoorten, waarvoor GS ontheffing kunnen verlenen. Artikelen 3.3 en 3.4 geven de voorwaarden voor het kunnen verlenen van de ontheffing.

Het tweede beschermingsregime geldt voor planten en dieren op basis van de Habitatrictlijn en de Verdragen van Bern en Bonn. Artikelen 3.5 en 3.6 van de Wnb hebben betrekking op verschillende verbodsbepalingen voor deze plant- en diersoorten, waarvoor GS ontheffing kunnen verlenen. De artikelen 3.8 en 3.9 geven de voorwaarden voor het kunnen verlenen van een ontheffing.

Het derde regime beschrijft de bepalingen voor andere (nationaal beschermde) soorten. Artikel 3.10 van de Wnb heeft betrekking op verschillende verbodsbepalingen voor deze plant- en diersoorten en geeft de voorwaarden waaronder GS ontheffing kunnen verlenen.

Voor alle soorten geldt in alle gevallen de algemene zorgplicht (artikel 1.11 van de Wnb). Het gaat dan zowel om beschermd als onbeschermd dier- en plantensoorten. De zorgplicht geldt ongeacht of er een vrijstelling geldt of een ontheffing is verleend. Hierin wordt bepaald dat eenieder zoveel als redelijkerwijs mogelijk is, schade aan deze soorten dient te voorkomen.

In artikel 5.4 van de Wnb zijn gronden opgenomen waarop een verleende ontheffing kan worden ingetrokken of gewijzigd. De ontheffing kan in elk geval worden ingetrokken als blijkt dat de ontheffinghouder zich niet houdt aan de voorschriften.

1.4 Interim omgevingsverordening Noord-Brabant

Provinciale Staten hebben ten aanzien van soortbescherming aanvullende kaders vastgesteld. Deze zijn neergelegd in paragraaf 2.6.1 van de Interim omgevingsverordening Noord-Brabant. Voor bepaalde soorten en handelingen zijn vrijstellingen opgenomen.

2. Toetsing effecten ruimtelijke ingreep

2.1 Aangevraagde activiteiten

Een uitgebreide omschrijving van de activiteiten is opgenomen in de aanvraag. De aangevraagde activiteiten gaan over de herontwikkeling van het terrein van het voormalig belastingkantoor Oss. Deze activiteiten vinden plaats aan de Lievekamplaan 1, 5341 GW te Oss.

De gemeente Oss is voornemens het terrein aan de Lievekamplaan, te voorzien van een nieuwe inrichting. Hierbij wordt het gehele terrein geruimd ten behoeve van nieuwbouw en een nieuwe inrichting van de buitenruimte. De bomen worden gekapt of verplant, bebouwing wordt gesloopt en het parkeerterrein wordt verwijderd.

Ter plaatse van het terrein worden nieuwe woonvoorzieningen gerealiseerd in een groene buitenruimte. Er worden in totaal 198 woningen/appartementen gerealiseerd. Hierbij worden er vier nieuwe gebouwen gerealiseerd in het plangebied.

Het voornemen is om de sloop te starten vanaf oktober 2024. De start van de bouwwerkzaamheden staat gepland vanaf het tweede kwartaal van 2025. De ambitie is om de nieuwbouw op te leveren in het laatste kwartaal van 2026.

2.2 Onderzoek soorten

Het uitgevoerde onderzoek naar beschermde soorten is beschreven in de bij aanvraag gevoegde rapportages van de quickscan en het nader onderzoek en in hoofdstuk 3 en 4 van het activiteitenplan.

Als vooronderzoek heeft literatuuronderzoek plaatsgevonden (NDFP/verspreidingsatlassen). Op 27 november 2020 heeft een veldbezoek in het kader van een quickscan naar beschermde soorten plaatsgevonden. Het nader onderzoek naar de gewone dwergvleermuis heeft plaatsgevonden in 2022 conform het Vleermuisprotocol 2021 (NGB).

2.3 Mogelijke effecten op beschermde soorten

De aanvrager geeft aan dat er 2 zomerverblijfplaatsen en 2 zomer-/paarverblijfplaatsen van de gewone dwergvleermuis aanwezig zijn in het plangebied.

Door de werkzaamheden worden de verblijfplaatsen vernield of beschadigd en worden gewone dwergvleermuizen verstoord.

De verblijfplaatsen bevinden zich in de spouwmuur op 4 verschillende locaties in de bebouwing. De vleermuizen bereiken deze verblijfplaatsen via open stootvoegen in de gevels.

2.4 Alternatievenafweging

Er zijn geen redelijke alternatieven mogelijk die zullen leiden tot een kwalitatief gelijkwaardig resultaat. De alternatievenafweging is hiermee voldoende onderbouwd om een ontheffing voor de gewone dwergvleermuis te verlenen.

Het project is locatie gebonden, waardoor alternatieven voor andere locaties ontbreken. In het centrum van Oss is weinig ruimte beschikbaar voor nieuwbouw, en uitbreiding naar het buitengebied is niet direct wenselijk. Daarom wordt gekeken naar locaties zoals de Lievekamplaan 1, waar

gebouwen staan zonder functie (in dit geval een kantoorgebouw zonder functie), om deze te vervangen voor nieuwbouw die kan bijdrage aan de huidige woonbehoefte.

In het Bro (Besluit ruimtelijke ordening) staat dat een plan moet voldoen aan de Ladder voor duurzame verstedelijking. Het mogelijk maken van meer dan 12 woningen wordt gezien als stedelijke ontwikkeling. Het plan voor de Lievekamplaan 1 te Oss is een nieuwe stedelijke ontwikkeling in de zin van de Ladder en moet dus verantwoord worden vanuit de huidige behoefte. De planlocatie ligt binnen het bestaand stedelijke gebied. Het plangebied heeft namelijk al een stedelijke die onderdeel uitmaakt van de kern van Oss. De ladderverantwoording is daarom alleen gericht op de beschrijving van de behoefte. Om aan de eisen van de ladder te voldoen is het niet mogelijk om bewoning te maken in het huidige pand waarbij de verblijfplaatsen van vleermuizen behouden kunnen blijven.

Bij de planning van de werkzaamheden is rekening gehouden met de aanwezigheid van de gewone dwergvleermuis. Door het pand ongeschikt maken in de actieve periode van de gewone dwergvleermuis, wordt voorkomen dat vleermuizen worden verstoord in de meest kwetsbare periode. Derhalve is er geen optimalere planning te maken waarbij de vleermuizen minder hinder ondervinden aan de werkzaamheden.

2.5 Belang van de aanvraag

In de aanvraag is het belang voldoende onderbouwd om een ontheffing voor de gewone dwergvleermuis te verlenen.

De ontheffing is gevraagd op grond van het belang 'de volksgezondheid, de openbare veiligheid of andere dwingende redenen van groot openbaar belang, met inbegrip van redenen van sociale of economische aard en met inbegrip van voor het milieu wezenlijke gunstige effecten' zoals genoemd in artikel 3.8, vijfde lid, onder b, van de Wnb.

Per 1 januari 2020 zijn er ongeveer 40.300 woningen in de gemeente Oss. Op basis van de provinciale woningbehoefteprognose 2020 moeten er tot 2030 nog circa 5.300 woningen toegevoegd worden (exclusief vervangende nieuwbouw). Tot 2040 is volgens de prognose een totale toevoeging van circa 8.500 woningen nodig. De gemeentelijke programmering gaat uit van een verhoogde opgave. Deze bandbreedte geeft de noodzakelijke flexibiliteit om planuitval en planvertraging op te vangen. Tegelijkertijd wil Oss de woningbouw op korte termijn versnellen gezien de oplopende tekorten op de woningmarkt en de ambitie om de woonfunctie van Oss te versterken.

Met het project aan de Lievekamplaan 1 wordt een bijdrage gedaan om de woningopgave te behalen, en dat met betaalbare woningen. In totaal worden 198 woningen gerealiseerd op het perceel. Waarvan als volgt verdeeld:

- 118 appartementen goedkoop / sociale huur [60%]
- 52 appartementen middeldure huur [26%]
- 24 appartementen middeldure koop [12%]
- 4 appartementen vrije marktwaarde [2%]

In totaal valt 98% in de categorie betaalbaar.

In de Woonvisie Oss 2020 en PFM Wonen Oss is een indicatieve raming gemaakt van de behoefte aan verschillende kwaliteiten, met een onderscheid naar woningtype, eigendomsvorm, woonmilieus en prijssegmenten. De raming is gebaseerd op recente woningmarktonderzoeken en ontwikkelingen in de woningmarkt van Oss en de regio. Hierbij is ook rekening gehouden met de wisselwerking met de bestaande woningvoorraad en de behoefte vanuit de verschillende doelgroepen (starters, gezinnen, ouderen, inkomensklassen e.d.). Gezien de verwachte bevolkingsontwikkeling wordt er een toenemende behoefte aan woningen voor kleinere huishoudens en ouderen voorzien, als gevolg van vergrijzing van de samenleving en gezinsverdunding. In de kwalitatieve raming is dit vertaald

naar een toenemend aandeel appartementen of levensloopbestendige woningen. Belangrijk is ook de betaalbaarheid van wonen, met een blijvende behoefte aan betaalbare woningen (zowel koop als huur) en vrije sector huur. Dit is onder andere het gevolg van de sterk gestegen woningprijzen, de beperkte toegankelijkheid van de sociale sector en de toenemende behoefte aan kleinere woningen.

In Oss is een tekort aan woningen in onder andere het betaalbare koopsegment en de sociale huur. In dit project is rekening gehouden met bovenstaande behoefte-raming. Dit heeft geleid tot een gevarieerd woningprogramma met een diverse soorten huur en koopwoningen. Met de geschetste samenstelling voorziet het plan in de behoefte van verschillende doelgroepen, zowel in de huur als koop in verschillende woningtypen waaronder veel woningen in de sociale huursector. Ook wordt met een groot deel levensloopbestendige/ gelijkvloerse appartementen ingespeeld op de behoefte van oudere en kleinere huishoudens.

2.6 Maatregelen

In het activiteitenplan (hoofdstuk 6) is beschreven welke maatregelen worden genomen om de effecten voor de gewone dwergvleermuis zoveel mogelijk te voorkomen.

In grote lijnen gaat het om de volgende maatregelen:

Tijdelijke voorzieningen

- Er worden 18 tijdelijke vleermuiskasten (type VMT1a of vergelijkbaar) geplaatst in de buurt van de huidige verblijfplaatsen. De kasten worden als volgt verdeeld:
 - 4 vleermuiskasten bij de Boterstraat 198 (verdeeld over 3 gevels);
 - 10 vleermuiskasten bij Raadhuislaan 2 (verdeeld over het gehele pand);
 - 4 vleermuiskasten aan de bomen langs de Lievekamplaan.
- Nadat voor de gewone dwergvleermuis is voldaan aan de gewenningsperiode van deze nieuwe permanente voorzieningen (3 maanden voor een zomerverblijfplaats, en 6 maanden voor de paarverblijfplaatsen van de gewone dwergvleermuis), worden de tijdelijke voorzieningen zorgvuldig verwijderd, onder begeleiding van een ter zake kundige.

Ongeschikt maken en controleronde

- Minimaal één week voorafgaand aan de werkzaamheden wordt de bebouwing ongeschikt gemaakt voor de gewone dwergvleermuis.
- De woningen worden ongeschikt gemaakt in de periode medio augustus-medio oktober.
- Het ongeschikt maken wordt uitgevoerd met behulp van exclusion flaps, borstels en vulschuim. Exclusionflaps worden op alle mogelijke gaten en kieren gezet (zoals stootvoegen, ventilatiegaten en dakranden. Hierbij worden langwerpige spleten (zoals de dakranden) voorzien van weringborstels en/of vulschuim zodat de gehele lengte dichtgezet kan worden. Hierbij wordt om de circa 1-2 meter één exclusion flap geplaatst. Door alles dicht te zetten middels exclusion flaps krijgen vleermuizen wel de kans om de panden te verlaten, maar niet de mogelijkheid om er nog terug in te vliegen.
- Nadat het pand ongeschikt is gemaakt, wordt minimaal 3 dagen daarna een vleermuiscontrole ronde uitgevoerd. Dit betekent dat in de schemering met een batdetectoronderzoek wordt gecontroleerd of er nog in- of uitvliegende vleermuizen worden waargenomen bij het pand. Als tijdens deze onderzoekronde geen in- of uitvliegende vleermuizen worden aangetroffen, kan het plangebied worden vrijgegeven voor de start van de werkzaamheden.
- Indien er wél vleermuizen worden gezien bij de controleronde die het pand nog gebruiken als verblijfplaats, zal de bebouwing wederom ongeschikt gemaakt worden, op de wijze zoals hierboven beschreven. Hierna wordt wederom een controle ronde uitgevoerd, om te controleren of het pand vleermuisvrij is.

Permanente voorzieningen

- In de verticale gevels van het hoofdgebouw komen verticale gevels met een luchtspouw. Er worden minimaal 16 spouwengeschiedt gemaakt, maar mogelijk dat er meer worden gerealiseerd. De afmetingen in de spouw zijn 650x3000x100 mm. Dit zijn de minimale afmetingen. Mogelijk dat in de werkelijke situatie de verblijfplaatsen hoger worden. Omdat er bij iedere verdiepingvloer bevestigingsmateriaal moet worden geplaatst in de luchtspouw, is het nog niet zeker of de spouw voor vleermuizen geheel te doorkruipen is. Uitgangspunten voor de realisatie van de verblijfplaatsen:
 - Op iedere gevel van Blok A (het hoogste gebouw in het plangebied) worden minimaal 4 verblijfplaatsen gefaciliteerd, waarbij een invliegopening wordt gerealiseerd middels het creëren van een stootvoeg;
 - Er zal spreiding zijn, waardoor er variatie is in klimaat;
 - Variatie in windrichting (op iedere gevel komen 4 verblijfplaatsen);
 - Variatie in hoogte (op verschillende hoogtes worden de verblijfplaatsen gerealiseerd);
 - Een vrije invliegopening wordt gegarandeerd (met name rekening houdend met de bomen die aan de straatzijden aanwezig zijn).
- Nadat de werkzaamheden zijn afgerond wordt gecontroleerd of alle permanente voorzieningen toegankelijk zijn en functioneel zijn voor de gewone dwergvleermuis.

De locaties van de voorzieningen zijn weergegeven in bijlage 2.

Omdat de gemeente beperkte eigendommen heeft in de directe omgeving van het gebouw, is bij de eigenaren van de omliggende panden toestemming gevraagd om hier kasten te kunnen plaatsen. Helaas is deze toestemming niet verleend. Daarom is de gemeente genoodzaakt om zich voor het plaatsen van kasten te beperken tot haar eigen eigendommen. Dit betreft de bomen, het gemeentekantoor (Raadhuislaan 2) en Boterstraat 198.

2.7 Voorschriften

Wij nemen in aanvulling op voorgestelde maatregelen de volgende voorschriften op om de staat van instandhouding te kunnen borgen voor de gewone dwergvleermuis:

Algemene voorschriften

1. De ontheffinghouder dient, zodra de datum waarop de werkzaamheden aanvangen bekend is, maar uiterlijk 2 weken voor de start van de activiteiten, het bijgevoegde meldingsformulier volledig in te vullen en naar ons op te sturen. Met werkzaamheden en/of activiteiten worden alle handelingen bedoeld die invloed hebben op de beschermde soorten, zoals ongeschikt maken van de verblijfplaatsen.
2. De ontheffinghouder dient onmiddellijk contact met ons op te nemen via info@odbn.nl, als bij het uitvoeren van de activiteiten andere beschermde soorten dan de genoemde worden aangetroffen, of andere activiteiten als bedoeld in onderdeel I en II van het besluit noodzakelijk zijn.
3. Dit besluit kan uitsluitend gebruikt worden door (medewerkers van) de ontheffinghouder of haar rechtsopvolgers of in opdracht van de ontheffinghouder handelende (rechts-)personen. De ontheffinghouder of haar rechtsopvolgers blijven daarbij verantwoordelijk en aansprakelijk voor de juiste naleving van de aan dit besluit verbonden voorschriften.
4. Deze genoemde (rechts)personen dienen op de hoogte te zijn van de inhoud en het doel van dit besluit en de daaraan verbonden voorschriften, zodanig dat zij daar ook invulling en uitvoering aan kunnen geven.
5. Tijdens de uitvoering van de werkzaamheden dient een (digitaal) afschrift van dit besluit op de locatie van de werkzaamheden aanwezig te zijn en op eerste verzoek te worden getoond aan de daartoe bevoegde toezichthouder of opsporingsambtenaar.

6. De ontheffinghouder dient, met inachtneming van de hier genoemde voorschriften, de activiteiten (inclusief alle maatregelen die er voor de soorten worden genomen) uit te voeren zoals beschreven in de aanvraag en het activiteitenplan (hoofdstuk 6).
7. De activiteiten en hier genoemde voorschriften dienen te worden uitgevoerd onder begeleiding van een ecologisch deskundige¹ (hierna: ecooloog) op het gebied van de soorten waarvoor ontheffing is verleend.
8. Alle handelingen en bevindingen dienen door de ecooloog te worden bijgehouden in een logboek. Met handelingen worden alle handelingen bedoeld die invloed hebben op de beschermde soorten, zoals ongeschikt maken, uitvoeren van de controlerende en het plaatsen van de tijdelijke en permanente voorzieningen. Ook dienen er duidelijke foto's van de werkzaamheden en de geplaatste voorzieningen te worden opgenomen in het logboek. Dit logboek dient op eerste verzoek van een toezichthouder te worden gegeven.
9. De ontheffinghouder dient een ecologisch werkprotocol op te stellen op basis van de aanvraag en de hier genoemde voorschriften. Alle betrokken partijen, met name ook de uitvoerenden op de initiatieflocatie, dienen voor het uitvoeren van de werkzaamheden, van de inhoud van het werkprotocol op de hoogte gesteld te worden en dienen dit aantoonbaar na te leven. Dit ecologisch werkprotocol dient ter informatie aan ons te worden toegezonden, uiterlijk 2 weken voor de start van de werkzaamheden. Mail het ecologisch werkprotocol naar info@odbn.nl, onder vermelding van het zaaknummer.
10. Zodra alle handelingen en activiteiten zijn uitgevoerd die betrekking hebben op de beschermde soort opgenomen in de ontheffing, dient de afronding van de werkzaamheden bij ons te worden gemeld. Denk hierbij bijvoorbeeld aan de gerealiseerde permanente voorzieningen, het verwijderen van de tijdelijke voorzieningen en de inrichting van het plangebied. Dit dient u te doen door het logboek naar ons op te sturen via info@odbn.nl, onder vermelding van het zaaknummer.

De algemene voorschriften zijn opgenomen voor een correcte toepassing en naleving van de ontheffing door de ontheffinghouder en gemachtigde(n).

Specifieke voorschriften

11. *Ongeschikt maken:* Op het moment van ongeschikt maken en de 3 daaropvolgende nachten moeten de weersomstandigheden tijdens de eerste 2 uur na zonsondergang overeenkomen met de eisen die het vleermuisprotocol stelt voor de weersomstandigheden tijdens het onderzoek doen naar zomerverblijfplaatsen van de gewone dwergvleermuis.
Dit voorschrift wordt opgenomen om te borgen dat de vleermuizen daadwerkelijk zullen uitvliegen na het ongeschikt maken en om te borgen dat ze onder gunstige weersomstandigheden een andere verblijfplaats kunnen zoeken.
12. *Ongeschikt maken:* Er mag pas ongeschikt gemaakt worden nadat is voldaan aan de gewenningsperiode van de tijdelijke verblijfplaatsen. Deze gewenningsperiode staat weergegeven in het Kennisdocument gewone dwergvleermuis (BIJ12).
Dit voorschrift wordt opgenomen zodat de dieren de tijd hebben om de alternatieve verblijfplaatsen kunnen ontdekken voordat de huidige verblijfplaatsen ongeschikt raken.

¹ Wat wij hieronder verstaan staat op de website van de Rijksdienst voor Ondernemend Nederland (RVO): <https://www.rvo.nl/onderwerpen/buiten-werken/ecologisch-deskundige>

13. *Controleronde*: De volgende punten gelden voor de controleronde:

- De controleronde dient plaats te vinden conform de eisen die het geldende vleermuisprotocol stelt aan het onderzoek naar zomerverblijfplaatsen van de gewone dwergvleermuis. Concreet gaat het om de start- en eindtijd, onderzoeksperiode, minimale temperatuur en maximale windkracht tijdens de controleronde.
- Tijdens de gehele controleronde moet het droog zijn.
- De vleermuizen mogen na de controleronde geen toegangsmogelijkheden meer hebben tot de bebouwing.
- Er kan pas gestart worden met de renovatiewerkzaamheden na de expliciete toestemming van de ecooloog.
- In het logboek dient te worden vastgelegd op welke wijze de controleronde is uitgevoerd en wat de resultaten van de controleronde waren. De datum en tijd, het aantal onderzoekers en de weersomstandigheden tijdens de controleronde dienen in het logboek beschreven te staan.
- In het logboek dient te worden opgenomen wanneer de bebouwing natuurvrij is verklaard.

De bovenstaande voorschriften over de controleronde worden opgelegd om te voorkomen dat het gebouw onterecht vleermuisvrij wordt verklaard en dat er nog vleermuizen aanwezig zijn in de bebouwing ten tijde van de werkzaamheden.

14. *Onverhoopt aantreffen soorten*: Indien tijdens de werkzaamheden (niet zijnde ongeschikt maken) toch gewone dwergvleermuizen worden aangetroffen, dient het werk direct stopgezet te worden. Vervolgens dient de ecooloog geraadpleegd te worden om een plan op te stellen hoe hiermee wordt omgegaan. De werkzaamheden mogen pas hervat worden als de gewone dwergvleermuis uit het gebouw verdwenen is. In het logboek dient te worden vastgelegd hoe er wordt omgegaan met de aanwezige soort.

Dit voorschrift wordt opgenomen om te voorkomen dat er individuen van beschermde soorten worden verwond of gedood tijdens de werkzaamheden.

15. *Tijdelijke voorzieningen*: Voor de tijdelijke voorzieningen gelden de volgende voorschriften:

- De kasten dienen een vrije aanvliegroute te hebben.
- De kasten dienen op minimaal drie meter hoogte te hangen.
- De kasten dienen vrij te zijn van kunstlicht.
- De kasten dienen vrij te zijn van verstoring.
- De kasten dienen buiten bereik van predatoren te hangen.

Bovenstaande voorschriften over de tijdelijke voorzieningen worden opgelegd omdat de kasten niet allemaal geplaatst worden conform het Kennisdocument. Een ecologische onderbouwing waarom de kasten desondanks functioneel zullen zijn, ontbreekt. Daardoor is onzeker of de kasten functioneel zullen zijn en in gebruik genomen zullen worden.

16. *Permanente voorzieningen*: De spouw dient op de volgende wijze geschikt gemaakt te worden:

- Elke verblijfplaats van het gebouw dient ten minste twee open stootvoegen te hebben. Deze invliegopeningen dienen op minimaal drie meter hoog gecreëerd te worden. Bij het creëren van verticale (staande) invliegopeningen moet deze 2 tot 2,5 bij 4,0 cm zijn (b x h). Bij een horizontale (liggende) invliegopening dient deze 4,0 bij 2 tot 2,5 cm (b x h) te zijn. Hierbij geldt de lengte van 4,0 cm als ondergrens.
- Tussen de spouwmuur en het isolatiemateriaal dient ten minste twee centimeter ruimte te zijn. De vleermuizen moeten zowel aan de buitenmuur als de (afgeschermd) isolatielaag kunnen hangen.
- Indien de spouw wordt geïsoleerd met steenwol of glaswol, dan moeten deze worden voorzien van een harde ruwe buitenlaag of stevig duurzaam gaas met een

maaswijdte van drie tot tien millimeter. In geen geval mag daarbij vliesdoek of damp-open folie worden gebruikt, omdat de dieren hierin na verloop van tijd verstrikt kunnen raken.

- Vleermuiskeutels moeten voldoende naar beneden kunnen vallen. Er dient te worden voorkomen dat vleermuis mest zich in een kleine ruimte kan gaan ophopen.
- De locatie van de open stootvoegen dienen te worden vastgelegd in het logboek.
- In het logboek dient met behulp van tekst én foto's te worden vastgelegd hoe de binnenkant en de buitenkant van de verblijfplaatsen eruit komt te zien.

Dit voorschrift wordt opgenomen om te borgen dat de verblijfplaats in de spouw op de juiste wijze wordt gerealiseerd.

17. *Verwijderen tijdelijke voorzieningen:* Het verwijderen van tijdelijke voorzieningen mag slechts plaatsvinden binnen de ontheffingsperiode. Indien een tijdelijke voorziening buiten de ontheffingsperiode verwijderd wordt, zal onderzoek uitgevoerd moeten worden naar de functionaliteit van de verblijfplaats. Als uit onderzoek blijkt dat de voorziening in gebruik is, kan het verwijderen van de voorziening enkel plaatsvinden met een aanvullende ontheffing. *Wij nemen dit voorschrift op om te voorkomen dat tijdelijke voorzieningen onterecht worden verwijderd buiten de ontheffingsperiode.*

Door het nemen van maatregelen en de inrichting van het gebied na afloop van de werkzaamheden komt de staat van instandhouding van de gewone dwergvleermuis niet in het geding, door het uitvoeren van de voorgenomen werkzaamheden.

3. Conclusie

De gevraagde ontheffing wordt voor de gewone dwergvleermuis en beschreven activiteiten verleend. Aan deze ontheffing zijn voorschriften verbonden.

BIJLAGE 1. OVERZICHTSTEKENING VAN DE PLANLOCATIE



***Figuur 1.** Locatie Lievekamplaan 1 te Oss. De activiteiten vinden plaats binnen het omliggende gebied.*

BIJLAGE 2. LOCATIES VAN DE MAATREGELEN

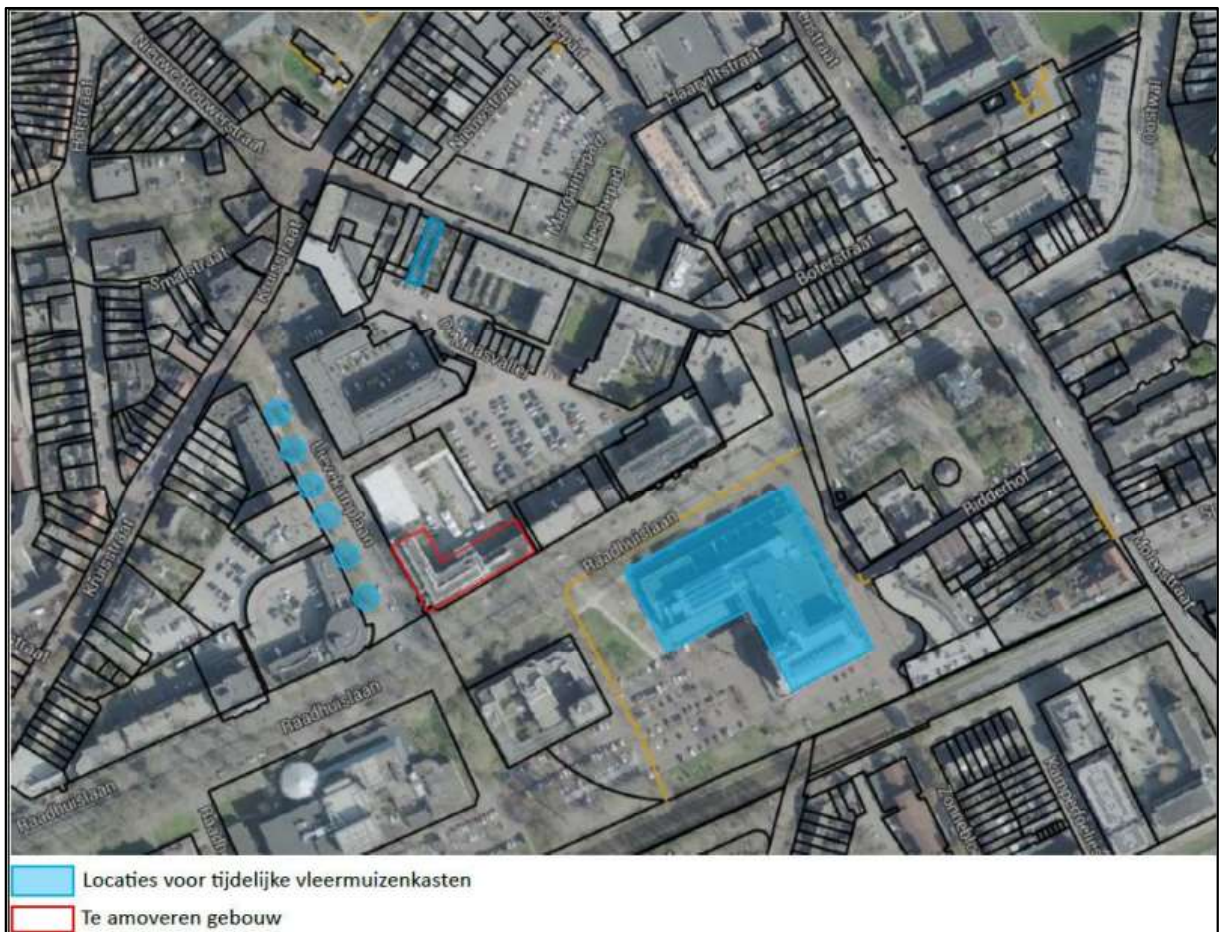

Figuur 2. Locaties van de tijdelijke voorzieningen. De voorzieningen worden in de blauw gearceerde vlakken geplaatst.

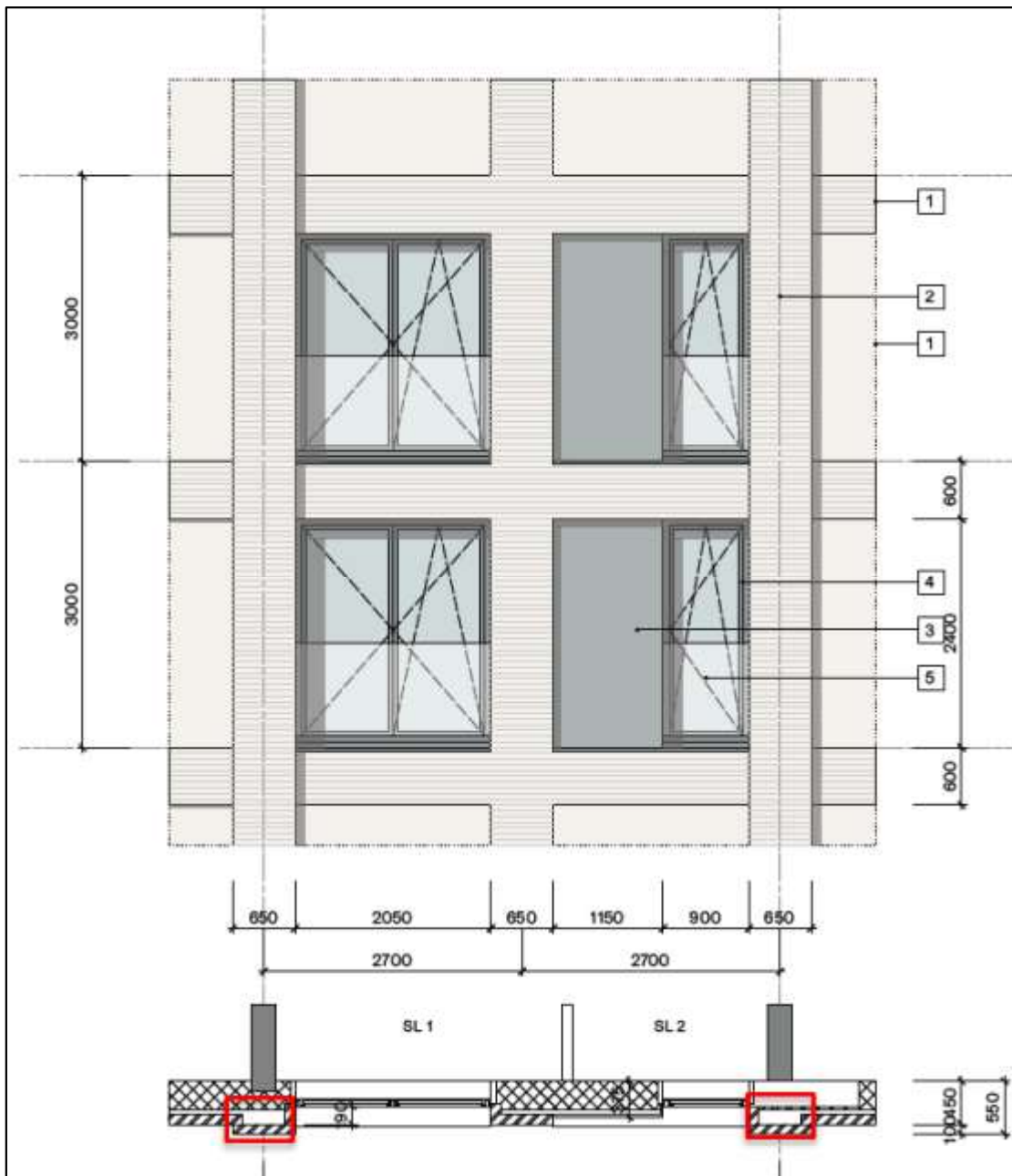

Figuur

Figuur 3. Verbeelding van de permanente voorzieningen. De permanente voorzieningen zullen bestaan uit luchtpouwen. De ruimte in de luchtpouw (rood omkaderd) van de verticale gevels is 650mm breed, ten minste 3000mm hoog en een diepte van ca. 100 mm.

BIJLAGE 3. MELDINGSFORMULIER START HANDELINGEN BESCHERMDE SOORTEN

Meldingsformulier start handelingen ten aanzien van beschermde soorten
Ontheffing Wet natuurbescherming, onderdeel beschermde soorten

Gegevens

Aanvraagnummer Z/213680
Naam initiatief Herontwikkeling Lievekamplaan 1 te Oss
Ontheffingsperiode voor de periode van 1 augustus 2024 tot en met 31 december 2028
Ontheffinghouder
Naam aanvrager
Adres
PC-Woonplaats

Gegevens**werkzaamheden:**

Contactpersoon uitvoering
werkzaamheden
Telefoonnummer (vast)
Telefoonnummer (mobiel)
Contactgegevens ecooloog
betrokken bij uitvoering
Locatie(s) werkzaamheden
Datum gereedkomen
compensatiemaatregelen
Datum start
werkzaamheden
Overzicht planning
werkzaamheden
.....
.....
.....
.....

Dit formulier dient zodra de aanvang van de handelingen met betrekking tot beschermde soorten bekend is, doch uiterlijk 2 weken van tevoren, te worden ingediend bij de Omgevingsdienst Brabant Noord

Retouradres	Omgevingsdienst Brabant Noord Email: info@odbn.nl	
--------------------	--	--

KENNISGEVING WET NATUURBESCHERMING, gemeente Oss, Lievekamplaan 1 te Oss, Z/213680

Beschikking

Gedeputeerde Staten van Noord-Brabant maken bekend dat zij op 31 januari 2024 een ontheffing ingevolge artikel 3.8, eerste lid, van de Wet natuurbescherming hebben (kenmerk: Z/213680-374041) aan gemeente Oss, Postbus 5, 5340 BA te Oss voor de herontwikkeling van het terrein van het voormalig belastingkantoor Oss, voor de locatie aan de Lievekamplaan 1, 5341 GW te Oss. De ontheffing is geldig voor de periode van 1 augustus 2024 tot en met 31 december 2028.

Op dit besluit is afdeling 2 van hoofdstuk 1 van de Crisis- en herstelwet van toepassing.

De aanvraag, het besluit en de bijbehorende stukken liggen vanaf 2 februari 2024 tot en met 14 maart 2024 6 weken **ter inzage** bij de Omgevingsdienst Brabant Noord (ODBN), telefoonnummer (088) 743 00 00. Het besluit is digitaal op te vragen via e-mail info@odbn.nl of te vinden op de website <https://zoek.officiëlebekendmakingen.nl/> onder 'officiële bekendmakingen'.

Bezwaar

Is dit besluit aan u gericht en bent u het er niet mee eens, dan kunt u een bezwaarschrift indienen. Is het besluit niet rechtstreeks aan u gericht en bent u het er niet mee eens, dan kunt u alleen een bezwaarschrift indienen als het besluit directe gevolgen voor u heeft. Verstuur uw bezwaarschrift binnen 6 weken na de verzenddatum van het besluit.

U kunt uw bezwaarschrift op 2 manieren indienen:

- **Digitaal.** Op www.brabant.nl/bezwaar vindt u de link 'Bezwaar indienen'. U heeft hiervoor een digitale handtekening (DigiD of eHerkenning) nodig.
- **Per post.** Stuur uw bezwaarschrift naar:
Het college van Gedeputeerde Staten van Noord-Brabant
Secretariaat van de hoor- en adviescommissie
Postbus 90151
5200 MC 's-Hertogenbosch

In het bezwaarschrift zet u:

- uw naam en adres;
- de datum, het kenmerk en een omschrijving van het besluit waarmee u het niet eens bent;
- de reden waarom u het niet eens bent met ons besluit;
- de datum van uw bezwaarschrift en uw handtekening;
- maakt u namens iemand anders bezwaar? Stuur dan een machtiging mee.

Voeg ook een kopie toe van het besluit waarmee u het niet eens bent. Op deze manier kunnen wij uw bezwaarschrift beter in behandeling nemen.

Kunt u ons ook uw telefoonnummer en e-mailadres geven? Zo kunnen wij samen met u de beste aanpak van de behandeling van uw bezwaar bespreken.

U kunt het secretariaat van de hoor- en adviescommissie bereiken via telefoonnummer (073) 680 83 04, faxnummer (073) 680 76 80 en e-mailadres bezwaar@brabant.nl.

Aan het indienen van een bezwaar zijn geen kosten verbonden.

Voorlopige voorziening

Als u een bezwaarschrift indient, dan heeft dit geen schorsende werking. Dat betekent dat het besluit geldt zolang uw bezwaarschrift in behandeling is. Het kan zijn dat u dit niet wilt. Bijvoorbeeld omdat het besluit onherstelbare gevolgen voor u heeft. U kunt gelijktijdig met of na het indienen van een bezwaarschrift een verzoek om een voorlopige voorziening vragen bij de Rechtbank Oost-Brabant, sector Bestuursrecht, Postbus 90125, 5200 MA 's-Hertogenbosch.

Er zijn kosten verbonden aan het vragen om een voorlopige voorziening (griffierecht).

U kunt ook digitaal verzoeken om een voorlopige voorziening. Zie daarvoor: rechtspraak.nl/bestuursrecht.

Aan deze procedure is het kenmerk Z/213680 gekoppeld. Wij verzoeken u bij correspondentie dit kenmerk te vermelden.

's-Hertogenbosch, januari 2024