

**BESCHIKKING VAN
GEDEPUTEERDE STATEN VAN NOORD-BRABANT**

ons kenmerk
Z/210994-371523

op de op 16 november 2023 ontvangen aanvraag van Stichting Katholiek en Protestants-Christelijk Onderwijs Eindhoven en omgeving (hierna: "SKPO"), te Eindhoven, om een ontheffing krachtens artikel 3.8, eerste lid, van de Wet natuurbescherming voor de uitbreiding van basisschool De Bloktempel, uit te voeren aan de IJssellaan 6, 5691 HB te Son en Breugel, in de gemeente Son en Breugel.

plaats / datum
's-Hertogenbosch,
21 februari 2024

Gedeputeerde Staten van Noord-Brabant,
namens deze,



De heer H. Janssen
Teammanager Groen Soorten

BESLUIT

Onderwerp

Op 16 november 2023 hebben wij van SKPO een aanvraag ontvangen voor een ontheffing van de Wet natuurbescherming voor het overtreden van verboden ten aanzien van beschermde soorten, dit als gevolg van de uitbreiding van basisschool De Bloktempel, uit te voeren aan de IJssellaan 6, 5691 HB te Son en Breugel, in de gemeente Son en Breugel.

Besluit

Gedeputeerde Staten van Noord-Brabant besluiten, gelet op de overwegingen die zijn opgenomen in deze ontheffing,

- I. aan SKPO, Vonderweg 12, 5616 RM te Eindhoven, de gevraagde ontheffing **te verlenen**, op grond van artikel 3.8, eerste lid, van de Wet natuurbescherming, van de bepalingen als bedoeld in:
 - artikel 3.5, tweede en vierde lid, van de Wet natuurbescherming, voor de:
 - **gewone dwergvleermuis** (*Pipistrellus pipistrellus*);voor de periode van 1 juni 2024 tot en met 1 juni 2029;
- II. dat de beschrijving van de activiteiten in de aanvraag, voor zover deze betrekking heeft op de soorten als bedoeld onder I, deel uitmaken van deze ontheffing;
- III. aan deze ontheffing voorschriften te verbinden die zijn opgenomen onder onderdeel 'voorschriften', en ook dat de volgende delen van de aanvraag onderdeel uitmaken van de deze ontheffing:
 - Flora en fauna quickscan – De Bloktempel, Son en Breugel (2023) Pius Floris, kenmerk: PRDLB23-00177 d.d. 2 juni 2023. Hierna: "de quickscan".
 - Ecologisch onderzoek – De Bloktempel te Son en Breugel – Laride (2023) NatuurInclusief B.V., rapportagenummer: NIRP20230207 d.d. 6 november 2023. Hierna: "het aanvullend onderzoek".
 - Activiteitenplan – De Bloktempel te Son en Breugel – SKPO (2023) NatuurInclusief B.V., rapportagenummer: NIRP20230208 d.d. 15 november 2023. Hierna: "het activiteitenplan".
 - Aanvullende gegevens van 29 januari 2024
 - Bijlage 1: overzichtstekening van de planlocatie
 - Bijlage 2: locatie en opbouw van de mitigerende maatregelen
 - Bijlage 3: meldingsformulier start werkzaamheden (zie voorschrift 1)

Rechtsmiddelen

Bezwaar

Is dit besluit aan u gericht en bent u het er niet mee eens, dan kunt u een bezwaarschrift indienen. Is het besluit niet rechtstreeks aan u gericht en bent u het er niet mee eens, dan kunt u alleen een bezwaarschrift indienen als het besluit directe gevolgen voor u heeft. Verstuur uw bezwaarschrift binnen 6 weken na de verzenddatum van het besluit.

U kunt uw bezwaarschrift op 2 manieren indienen:

- **Digitaal.** Op www.brabant.nl/bezwaar vindt u de link 'Bezwaar indienen'. U heeft hiervoor een digitale handtekening (DigiD of eHerkenning) nodig.
- **Per post.** Stuur uw bezwaarschrift naar:
Het college van Gedeputeerde Staten van Noord-Brabant
Secretariaat van de hoor- en adviescommissie
Postbus 90151
5200 MC 's-Hertogenbosch

In het bezwaarschrift zet u:

- uw naam en adres;
- de datum, het kenmerk en een omschrijving van het besluit waarmee u het niet eens bent;
- de reden waarom u het niet eens bent met ons besluit;
- de datum van uw bezwaarschrift en uw handtekening;
- maakt u namens iemand anders bezwaar? Stuur dan een machtiging mee.

Voeg ook een kopie toe van het besluit waarmee u het niet eens bent. Op deze manier kunnen wij uw bezwaarschrift beter in behandeling nemen.

Kunt u ons ook uw telefoonnummer en e-mailadres geven? Zo kunnen wij samen met u de beste aanpak van de behandeling van uw bezwaar bespreken.

U kunt het secretariaat van de hoor- en adviescommissie bereiken via telefoonnummer (073) 680 83 04, faxnummer (073) 680 76 80 en e-mailadres bezwaar@brabant.nl.

Aan het indienen van een bezwaar zijn geen kosten verbonden.

Voorlopige voorziening

Als u een bezwaarschrift indient, dan heeft dit geen schorsende werking. Dat betekent dat het besluit geldt zolang uw bezwaarschrift in behandeling is. Het kan zijn dat u dit niet wilt. Bijvoorbeeld omdat het besluit onherstelbare gevolgen voor u heeft. U kunt gelijktijdig met of na het indienen van een bezwaarschrift een verzoek om een voorlopige voorziening vragen bij de Rechtbank Oost-Brabant, sector Bestuursrecht, Postbus 90125, 5200 MA 's-Hertogenbosch.

Er zijn kosten verbonden aan het vragen om een voorlopige voorziening (griffierecht).

U kunt ook digitaal verzoeken om een voorlopige voorziening. Zie daarvoor: rechtspraak.nl/bestuursrecht.

INHOUDSOPGAVE

Besluit.....	2
Voorschriften.....	5
Procedurele overwegingen	7
Inhoudelijke overwegingen.....	8
1.Wettelijk kader - Wet natuurbescherming	8
1.1Inwerkingtreding Omgevingswet	8
1.2Overgangsrecht Omgevingswet	8
1.3Beschermingsregimes	8
1.4Interim omgevingsverordening Noord-Brabant	9
2.Toetsing effecten ruimtelijke ingreep	9
2.1Aangevraagde activiteiten	9
2.2Onderzoek soorten	9
2.3Mogelijke effecten op beschermde soorten	9
2.4Alternatievenafweging	9
2.5Belang van de aanvraag	10
2.6Mitigerende maatregelen en staat van instandhouding	10
3.Conclusie	13
Bijlage 1. Overzichtstekening van de planlocatie.....	14
Bijlage 2. Locatie en opbouw van de mitigerende maatregelen.....	15
Bijlage 3. Meldingsformulier start handelingen beschermde soorten	17

VOORSCHRIFTEN

Algemene voorschriften

1. De ontheffinghouder dient, zodra de datum waarop de werkzaamheden aanvangen bekend is, doch uiterlijk 2 weken voor aanvang van de activiteiten, het bijgevoegde meldingsformulier volledig in te vullen en naar ons op te sturen. Met werkzaamheden en/of activiteiten worden alle handelingen bedoeld die invloed hebben op de beschermde soorten, zoals ongeschikt maken van de verblijfplaatsen.
2. De ontheffinghouder dient onmiddellijk contact met ons op te nemen via info@odbn.nl indien bij het uitvoeren van de activiteiten andere beschermde soorten dan de genoemde worden aangetroffen, of andere handelingen als bedoeld in onderdeel I en II van het besluit noodzakelijk zijn.
3. Deze ontheffing kan uitsluitend gebruikt worden door (medewerkers van) de ontheffinghouder of haar rechtsopvolgers of in opdracht van de ontheffinghouder handelende (rechts-)personen. De ontheffinghouder of haar rechtsopvolgers blijven daarbij verantwoordelijk en aansprakelijk voor de juiste naleving van de aan deze ontheffing verbonden voorschriften.
4. Deze genoemde (rechts)personen dienen op de hoogte te zijn van de inhoud en het doel van deze ontheffing en de daaraan verbonden voorschriften, zodanig dat zij daar ook invulling en uitvoering aan kunnen geven.
5. Tijdens de uitvoering van de werkzaamheden dient een (digitaal) afschrift van deze ontheffing op de locatie van de werkzaamheden aanwezig te zijn en op eerste verzoek te worden getoond aan de daartoe bevoegde toezichthouder of opsporingsambtenaar.
6. De ontheffinghouder dient, met inachtneming van de hier genoemde voorschriften, de mitigerende maatregelen uit te voeren zoals beschreven in de aanvraag en het activiteitenplan (paragraaf 5.1.3) en de aanvullende gegevens van 29 januari 2024.
7. De activiteiten en hier genoemde voorschriften dienen te worden uitgevoerd onder begeleiding van een ecologisch deskundige¹ (hierna: “de ecooloog”) op het gebied van de soorten waarvoor ontheffing is verleend.
8. Alle handelingen en bevindingen dienen door de ecooloog te worden bijgehouden in een logboek. Met handelingen worden alle handelingen bedoeld die invloed hebben op de beschermde soorten, zoals ongeschikt maken en het plaatsen van de tijdelijke en permanente voorzieningen. Ook dienen er duidelijke foto's van de werkzaamheden en de geplaatste voorzieningen te worden opgenomen in het logboek. Dit logboek dient op verzoek van een toezichthouder direct te worden overhandigd.
9. De ontheffinghouder dient een ecologisch werkprotocol op te stellen op basis van de aanvraag en de hier genoemde voorschriften. Alle betrokken partijen, met name ook de uitvoerenden op de initiatieflocatie, dienen, voorafgaand aan het uitvoeren van de werkzaamheden, van de inhoud van het werkprotocol op de hoogte gesteld te worden en dienen dit aantoonbaar na te leven.
Dit ecologisch werkprotocol dient ter informatie aan ons te worden toegezonden, uiterlijk twee weken voor de start van de werkzaamheden, via info@odbn.nl, onder vermelding van het zaaknummer.

¹ Wat wij hieronder verstaan staat op de website van de Rijksdienst voor Ondernemend Nederland (RVO): <https://www.rvo.nl/onderwerpen/buiten-werken/ecologisch-deskundige>.

Specifieke voorschriften

10. De geplaatste vleermuiskasten dienen gedurende de werkzaamheden te allen tijde een vrije aanvliegroute te hebben, vrij te zijn van kunstlicht en vrij te zijn van verstoring (beoordeeld door een ecooloog).
11. Wanneer een opening direct permanent wordt afgesloten, dient gecontroleerd te worden dat vleermuizen via een exclusion voorziening de verblijfplaats kunnen verlaten. Wanneer dit niet zeker is, dient de opening te worden afgesloten middels een exclusion voorziening. In het ecologisch werkprotocol moet worden vastgelegd op welke wijze gecontroleerd wordt of een verblijfplaats ook via een andere uitvliegopening te verlaten is.
12. De controleronde dient plaats te vinden conform de eisen die het geldende vleermuisprotocol stelt aan het onderzoek naar zomerverblijfplaatsen van de gewone dwergvleermuis. Naast de al benoemde gunstige weersomstandigheden, gaat dit concreet om de start- en eindtijd en onderzoeksperiode.
13. Indien tijdens de werkzaamheden (niet zijnde ongeschikt maken) toch gewone dwergvleermuizen worden aangetroffen, dient het werk direct stopgezet te worden. Vervolgens dient de ecooloog geraadpleegd te worden om een plan op te stellen hoe hiermee wordt omgegaan. De werkzaamheden mogen pas hervat worden als de gewone dwergvleermuis uit het gebouw verdwenen is. In het logboek dient te worden vastgelegd hoe er wordt omgegaan met de aanwezige soort.
14. De vleermuizen moeten in de permanente situatie zowel aan de buitenmuur als aan de (afgeschermd) isolatielaag kunnen hangen. Hiervoor dient de isolatie te worden voorzien van een harde ruwe buitenlaag of stevig duurzaam gaas met een maaswijdte van 3 tot 10 millimeter. In geen geval mag daarbij vliesdoek of damp-openfolie worden gebruikt, omdat de dieren hierin na verloop van tijd verstrikt kunnen raken.
15. Het eventueel verwijderen van de tijdelijke voorzieningen dient plaats te vinden buiten de meest kwetsbare periodes voor vleermuizen: 15 oktober tot 1 april (de winterperiode).
16. Het verwijderen van tijdelijke voorzieningen mag slechts plaatsvinden binnen de ontheffingsperiode. Indien een tijdelijke voorziening buiten de ontheffingsperiode verwijderd wordt, zal onderzoek uitgevoerd moeten worden naar de functionaliteit van de verblijfplaats. Als uit onderzoek blijkt dat de voorziening in gebruik is of is geweest, kan het verwijderen van de voorziening enkel plaatsvinden met een aanvullende ontheffing.

PROCEDURELE OVERWEGINGEN

Aanvraag

Op 16 november 2023 hebben wij van SKPO een aanvraag voor een ontheffing ingevolge artikel 3.8, eerste lid, van de Wet natuurbescherming (hierna: Wnb) ontvangen.

De aanvraag is op 29 januari 2024 aangevuld.

Een uitgebreide projectomschrijving is opgenomen in het activiteitenplan. De aanvraag is geregistreerd onder nummer Z/210994.

Gedragscode

Er wordt geen gebruik gemaakt van een gedragscode.

Bevoegd gezag

Omdat de activiteit wordt verricht in de provincie Noord-Brabant zijn Gedeputeerde Staten (verder: GS) op grond van artikel 1.3 van de Wnb bevoegd om op de aanvraag te beslissen. Als dit aan de orde is betrekken wij tevens de gevolgen van de activiteit voor de soorten buiten onze provinciegrens bij ons besluit.

Reguliere voorbereidingsprocedure

In deze procedure wordt de reguliere voorbereidingsprocedure overeenkomstig het bepaalde in hoofdstuk 4 van de Algemene wet bestuursrecht toegepast.

Ontvankelijkheid

Voor de aspecten van de aanvraag waarvoor een ontheffing vanuit de Wnb is vereist hebben wij beoordeeld of de aanvraag volledig is en voldoende gegevens bevat. Wij zijn van oordeel dat de aanvraag voldoende informatie bevat voor een goede beoordeling van die aspecten waarvoor een ontheffing is gevraagd.

Overige regelgeving

Bij de beoordeling van deze aanvraag zijn andere aspecten dan gerelateerd aan soortenbescherming op grond van de Wnb en de daarbij behorende regelgeving niet betrokken. Een toestemming op basis van andere wet- en regelgeving kan daarom aan de orde zijn, onder andere voor ruimtelijke ordening of bouwen.

INHOUDELIJKE OVERWEGINGEN

1. Wettelijk kader - Wet natuurbescherming

1.1 Inwerkingtreding Omgevingswet

Per 1 januari 2024 is de Omgevingswet in werking getreden. Met deze wet voegt de overheid de regels voor de fysieke leefomgeving samen. De Wet natuurbescherming is opgegaan in de Omgevingswet.

Met het ingaan van de Omgevingswet veranderen onder meer de benamingen van wetsinstrumenten. Zo is bijvoorbeeld de benaming voor een ontheffing op grond van de Wet natuurbescherming (artikelen 3.3, 3.8 en 3.10) gewijzigd naar een omgevingsvergunning voor de flora- en fauna-activiteit op grond van de Omgevingswet (artikel 5.1, tweede lid, onder g). U kunt meer lezen over soortenbescherming onder de Omgevingswet op de volgende website <https://iplo.nl/regelgeving/regels-voor-activiteiten/activiteiten-natuur/flora-en-fauna-activiteit/>.

1.2 Overgangsrecht Omgevingswet

Voor uw aanvraag is overgangsrecht van toepassing. Dit betekent dat het oude recht van toepassing is voor uw aanvraag tot het besluit onherroepelijk is. De reden hiervoor is dat de aanvraag voor een ontheffing op grond van de Wet natuurbescherming is ingediend vóór de inwerkingtreding van de Omgevingswet (1 januari 2024). Dit overgangsrecht staat beschreven in artikel 2.9, eerste lid, van de Aanvullingswet natuur Omgevingswet.

Wanneer het besluit strekkende tot het verlenen van een ontheffing onherroepelijk is, wordt de ontheffing van rechtswege een omgevingsvergunning voor een flora- en fauna-activiteit als de activiteit onder de Omgevingswet vergunningplichtig is. Dit volgt uit artikel 2.6, eerste lid, van de Aanvullingswet natuur Omgevingswet.

1.3 Beschermingsregimes

Op basis van de Wet natuurbescherming zijn er drie beschermingsregimes. Het eerste regime geldt voor vogels op grond van de Vogelrichtlijn. Artikelen 3.1, 3.2 en 3.4 van de Wnb hebben betrekking op verschillende verbodsbepalingen voor vogelsoorten, waarvoor GS ontheffing kunnen verlenen. Artikelen 3.3 en 3.4 geven de voorwaarden voor het kunnen verlenen van de ontheffing.

Het tweede beschermingsregime geldt voor planten en dieren op basis van de Habitatrichtlijn en de Verdragen van Bern en Bonn. Artikelen 3.5 en 3.6 van de Wnb hebben betrekking op verschillende verbodsbepalingen voor deze plant- en diersoorten, waarvoor GS ontheffing kunnen verlenen. De artikelen 3.8 en 3.9 geven de voorwaarden voor het kunnen verlenen van een ontheffing.

Het derde regime beschrijft de bepalingen voor andere (nationaal beschermde) soorten. Artikel 3.10 van de Wnb heeft betrekking op verschillende verbodsbepalingen voor deze plant- en diersoorten en geeft de voorwaarden waaronder GS ontheffing kunnen verlenen.

Voor alle inheemse soorten geldt in alle gevallen de specifieke zorgplicht (artikel 11.27 van het Bal). Het gaat dan zowel om beschermde als onbeschermde dier- en plantensoorten. De zorgplicht geldt ongeacht of er een vrijstelling geldt of een ontheffing is verleend. Hierin wordt bepaald dat eenieder zoveel als redelijkerwijs mogelijk is, schade aan deze soorten dient te voorkomen.

In artikel 5.4 van de Wnb zijn gronden opgenomen waarop een verleende ontheffing kan worden ingetrokken of gewijzigd. De ontheffing kan in elk geval worden ingetrokken als blijkt dat de ontheffinghouder zich niet houdt aan de voorschriften.

1.4 Interim omgevingsverordening Noord-Brabant

Provinciale Staten hebben ten aanzien van soortbescherming aanvullende kaders vastgesteld. Deze zijn neergelegd in paragraaf 2.6.1 van de Interim omgevingsverordening Noord-Brabant. Voor bepaalde soorten en handelingen zijn vrijstellingen opgenomen.

2. Toetsing effecten ruimtelijke ingreep

2.1 Aangevraagde activiteiten

De aangevraagde activiteiten betreffen het uitbreiden van het bestaande gebouw van basisschool De Bloktempel. Hiervoor wordt de oostelijke gevel van het bestaande pand gesloopt, waarna het gebouw met 15 meter wordt uitgebreid. De uitbreiding zal gedeeltelijk dezelfde hoogte krijgen als het bestaande gebouw, met een dakterras op de eerste verdieping. Ten behoeve van de uitbreiding worden enkele bomen gekapt. Verder wordt het speelplein heringericht. Een uitgebreide omschrijving van de activiteiten is opgenomen in de aanvraag.

2.2 Onderzoek soorten

Het uitgevoerde onderzoek naar beschermde soorten is beschreven in de bij aanvraag gevoegde rapportage van het aanvullend onderzoek en in hoofdstuk 4 van het activiteitenplan.

Op 31 mei 2023 heeft een quickscan naar beschermde soorten plaatsgevonden. Hieruit is gebleken dat het plangebied mogelijk geschikt is voor verblijfplaatsen van de gewone dwergvleermuis. Het nader onderzoek naar vleermuizen heeft plaatsgevonden in 2023, conform het Vleermuisprotocol 2021 (Netwerk Groene Bureaus, 2021).

2.3 Mogelijke effecten op beschermde soorten

Binnen het plangebied is 1 zomerverblijfplaats en 1 paarverblijfplaats van de gewone dwergvleermuis aangetroffen. Bij de zomerverblijfplaats ging het om 1 individu die uit een open stootvoeg vloog. De precieze locatie van de paarverblijfplaats is niet vastgesteld, er is enkel een paarterritorium aangetroffen waardoor de aanwezigheid van een paarverblijfplaats niet valt uit te sluiten. De aanvrager geeft aan dat door het uitvoeren van de activiteiten 1 zomerverblijfplaats en 1 paarverblijfplaats van de gewone dwergvleermuis wordt vernield en dat gewone dwergvleermuizen worden verstoord.

Dit is een overtreding van de bepalingen zoals bedoeld in artikel 3.5, tweede en vierde lid, van de Wnb.

2.4 Alternatievenafweging

De werkzaamheden zijn aan de betreffende specifieke locatie gebonden. In 2020 is wel de mogelijkheid onderzocht voor een gezamenlijke uitbreiding van twee basisscholen op 1 locatie die als overloop kon fungeren voor beide scholen. Dit als alternatief van het uitbreiden van basisschool De Bloktempel. De poging van beide schoolbesturen om hier gezamenlijk in op te trekken is niet succesvol en haalbaar gebleken. De uitbreiding van het schoolgebouw aan een van de andere zijdes en de realisatie van een losstaand bijgebouw op het terrein zijn ook overwogen als alternatieven voor de uitbouw. Echter zijn deze alternatieven technisch en financieel niet haalbaar gebleken of hadden deze scenario's een dermate grote impact voor het onderwijsgebouw, de functionaliteit en de omgeving dat deze scenario's zijn afgefallen.

Door maatregelen te treffen, zoals het werken buiten de kwetsbare periodes van gewone dwergvleermuis, het werken onder begeleiding van een deskundig ecooloog en het uitvoeren van de werkzaamheden richting één kant, wordt het zorgvuldig werken gewaarborgd en wordt het doden en verwonden van individuen voorkomen. Daarnaast worden in en rondom het projectgebied mitigerende maatregelen toegepast, waardoor de voorgenomen ingreep zo min mogelijk effect heeft op de soort. Alle werkzaamheden met betrekking tot de gewone dwergvleermuis worden begeleid door een deskundig ecooloog. Er bestaat hierdoor geen beter alternatief in de werkwijze of planning waarbij hetzelfde doel wordt behaald.

Gezien het bovenstaande is ons gebleken dat er geen redelijke alternatieven mogelijk zijn, die zouden leiden tot een kwalitatief gelijkwaardig resultaat. De alternatievenafweging is hiermee dan ook voldoende onderbouwd.

2.5 Belang van de aanvraag

De ontheffing is gevraagd op grond van het belang 'in het belang van de volksgezondheid, de openbare veiligheid of andere dwingende redenen van groot openbaar belang, met inbegrip van redenen van sociale of economische aard en met inbegrip van voor het milieu wezenlijke gunstige effecten' zoals genoemd in artikel 3.8, vijfde lid, onder b, van de Wnb.

SKPO is voornemens om het huidige onderwijsgebouw De Bloktempel te Son en Breugel uit te breiden. Het maatschappelijk belang is dermate groot vanwege het feit dat het huidige onderwijsgebouw onvoldoende ruimte biedt voor de groei van het aantal leerlingen. Daarbij geldt specifiek voor de regio Zuidoost-Brabant dat er sprake is van een dusdanige groei van de industrie dat dit op verschillende manieren, wat betreft leefbaarheid en brede welvaart, impact heeft op Son en Breugel. In samenwerking met de regio zal voorzien moeten worden in een bij deze groei aansluitende infrastructuur van woningen, wegen, bedrijventerreinen en voorzieningen, zo ook voldoende en kwalitatief goed basisonderwijs. Goed onderwijs vraagt om kwalitatief goede gebouwen. Een goed onderwijsgebouw heeft een positief effect op het gedrag, welbevinden en leerproces van de leerlingen en leerkrachten die het gebouw dagelijks gebruiken. De uitbreiding van de bebouwing is noodzakelijk om ook bij de groei van het aantal leerlingen in onderwijs te kunnen voorzien.

Gelet op de naar voren gebrachte omstandigheden zijn wij van oordeel dat het belang voldoende onderbouwd is om de ontheffing te kunnen verlenen.

2.6 Mitigerende maatregelen en staat van instandhouding

In het activiteitenplan (hoofdstuk 5) en de aanvullende gegevens van 29 januari 2024 is beschreven welke maatregelen worden genomen om de effecten voor gewone dwergvleermuis zoveel mogelijk te voorkomen. In grote lijnen gaat het om de volgende maatregelen:

Tijdelijke alternatieve verblijfplaatsen

- Op 8 november 2023 zijn 8 vleermuiskasten van type Rosita van Faunus Nature Creations aan het gebouw geplaatst, buiten de invloedssfeer van de werkzaamheden (zie bijlage 2).
- De voorzieningen zijn geplaatst op voor vleermuis geschikte plaatsen op verschillende oriëntaties, waardoor meerdere microklimaten worden aangeboden.
- De tijdelijke voorzieningen zullen 1 heel seizoen gelijktijdig met de permanente verblijfplaatsen aanwezig zijn in verband met de gewenningsperiode.
- Voordat de kasten verwijderd worden zal een begeleidend ecooloog controleren of de kasten niet in gebruik zijn door vleermuizen.

Ongeschikt maken

- De uit te bouwen gevel zal ongeschikt gemaakt worden in de actieve periode van de gewone dwergvleermuis, maar buiten de kwetsbare winter- en kraamperiode. Door meteorologische omstandigheden kunnen deze perioden korter of langer zijn.
- Het ongeschikt maken zal plaatsvinden na het doorlopen van de gewenningsperiode van de tijdelijke voorzieningen, in de periode van 1 augustus tot en met 15 oktober 2024.
- Het ongeschikt maken van de uit te bouwen gevel zal onder andere gebeuren door middel van het plaatsen van exclusion flaps. Op de muur worden om en om exclusion flaps geplaatst voor de aanwezige stootvoegen en langs de dakrand (minimaal 1 exclusion flap per 3 meter). De overige stootvoegen zullen door middel van rugvulling of houten wigjes dichtgezet worden. Overige openingen langs randen worden dichtgezet met niet plakkend en expanderend materiaal, zoals rugvulling.
- Het verwonden of doden van individuen na het ongeschikt maken van de te slopen gevel wordt voorkomen door de doorloopruimte/de spouw tussen de te slopen gevel en de aangrenzende gevels dicht te zetten met een spouwborstel of materiaal met vergelijkbare werking. Hierdoor staat de te slopen gevel niet meer in verbinding met de aangrenzende gevels.
- Om te garanderen dat het ongeschikt maken juist wordt uitgevoerd, worden de werkzaamheden door een deskundig ecooloog begeleid.

Controlerende

- Nadat het gebouw ongeschikt is gemaakt krijgen de vleermuizen 3 nachten de kans om op eigen initiatief de desbetreffende verblijfplaats te verlaten. Dit betreft 3 nachten waarbij de minimumtemperatuur met zonsondergang 10 graden is en de windkracht maximaal 3 Bft.
- Vervolgens voeren deskundigen op het gebied van vleermuizen een ochtend- of avondronde uit gedurende voor vleermuis gunstige weersomstandigheden. Afhankelijk van de weersomstandigheden wordt door de begeleidend ecooloog bepaald of een avond- of ochtendronde wordt uitgevoerd.
- Indien alsnog vleermuisverblijfplaatsen worden aangetroffen, worden aanvullende maatregelen getroffen om de bebouwing verder ongeschikt te maken en wordt opnieuw na 3 nachten een controlerende uitgevoerd.
- Indien geen verblijfplaatsen worden aangetroffen wordt de bebouwing vleermuisvrij verklaard en kunnen de werkzaamheden van start gaan.
- Een vleermuisdeskundige wordt ingeschakeld om de best passende methodiek van het ongeschikt maken te bepalen, uit te voeren en te controleren.

Werkwijze

- De werkzaamheden worden uitgevoerd tussen zonsopkomst en zonsondergang.
- In overleg met een deskundige ecooloog op het gebied van vleermuizen kan met uitzondering gewerkt worden als het donker is.
- Wanneer tijdens de schemering of nachtelijke uren gewerkt wordt, zal de verlichting alleen op specifieke delen gericht worden en alleen op plekken om de veiligheid te waarborgen. De gehele bouwplaats zal dus niet verlicht worden. Daarnaast zullen er op de verlichting kappen geplaatst worden zodat de lichtverstoring minimaal is.
- Er zal één kant op gewerkt worden.
- Er wordt een ecologisch werkprotocol opgesteld waarin alle maatregelen worden omschreven. Dit protocol zal op locatie aanwezig zijn.
- Middels een logboek wordt door de vleermuisdeskundige bijgehouden hoe aan het ecologisch werkprotocol wordt voldaan.

Permanente alternatieve verblijfplaatsen

- De gevels van de nieuwbouw worden op exact dezelfde manier gerealiseerd als de huidige bestaande bebouwing. Hiervan is bekend dat deze geschikt is voor vleermuizen.
- De buitenmuur van de spouw zal bestaan uit bakstenen en de binnenmuur bevat een kalkstenen binnenblad. Hierdoor is er voldoende grip voor vleermuizen om zowel aan de buiten- als binnenmuur in de spouw te hangen.
- De spouw zal een diepte hebben van 40 mm.
- De isolatie die wordt gebruikt is Rockfit mono silver. Deze isolatie heeft aan de spouwzijde een gecoate, micro-geperforeerde aluminium bekleding, waardoor vleermuizen niet verstrikt kunnen raken in de isolatie.
- De gehele spouw van de nieuwbouw zal geschikt zijn voor vleermuizen.
- De nieuwbouw zal op 3 windrichtingen gevels hebben waardoor er voldoende variatie in microklimaat wordt aangeboden.
- Er komen tussen de 40 en 50 open stootvoegen in de nieuwbouw, welke een afmeting zullen hebben van circa 12 tot 15 mm breed en 50 mm hoog.

De locaties van de tijdelijke alternatieve voorzieningen en de opbouw van de muur in de nieuwe situatie zijn weergegeven in bijlage 2.

De voorgestelde maatregelen zijn in grote lijnen voldoende. Wij nemen in aanvulling op deze maatregelen extra voorschriften op. Het betreft de volgende aanvullende mitigerende maatregelen:

Tijdelijke alternatieve verblijfplaatsen

- De geplaatste vleermuiskasten dienen gedurende de werkzaamheden te allen tijde een vrije aanliegroute te hebben, vrij te zijn van kunstlicht en vrij te zijn van verstoring (beoordeeld door een ecooloog). Dit voorschrift wordt opgenomen om te voorkomen dat de tijdelijke alternatieve verblijfplaatsen door de werkzaamheden alsnog niet kunnen functioneren.

Ongeschikt maken

- Wanneer een opening direct permanent wordt afgesloten, dient gecontroleerd te worden dat vleermuizen via een exclusion voorziening de verblijfplaats kunnen verlaten. Wanneer dit niet zeker is, dient de opening te worden afgesloten middels een exclusion voorziening. In het ecologisch werkprotocol moet worden vastgelegd op welke wijze gecontroleerd wordt of een verblijfplaats ook via een andere uitvliegopening te verlaten is. Dit voorschrift wordt opgenomen om te borgen dat vleermuizen hun verblijfplaats altijd kunnen verlaten via een exclusion voorziening nadat de verblijfplaatsen ontoegankelijk zijn gemaakt. Bij de maatregelen is nu namelijk opgenomen dat overige openingen langs randen worden dichtgezet met niet plakkend en expanderend materiaal, zoals rugvulling.

Controlerende

- De controlerende dient plaats te vinden conform de eisen die het geldende Vleermuisprotocol stelt aan het onderzoek naar zomerverblijfplaatsen van de gewone dwergvleermuis. Naast de al benoemde gunstige weersomstandigheden, gaat dit concreet om de start- en eindtijd en onderzoeksperiode. Dit voorschrift wordt opgenomen om te voorkomen dat het gebouw onterecht vleermuisvrij wordt verklaard en dat er nog vleermuizen aanwezig zijn in de bebouwing ten tijde van de werkzaamheden.

Onverwacht aantreffen soorten

- Indien tijdens de werkzaamheden (niet zijnde ongeschikt maken) toch gewone dwergvleermuizen worden aangetroffen, dient het werk direct stopgezet te worden. Vervolgens dient de ecooloog geraadpleegd te worden om een plan op te stellen hoe hiermee wordt omgegaan. De werkzaamheden mogen pas hervat worden als de gewone dwergvleermuis uit het gebouw verdwenen is. In het logboek dient te worden vastgelegd hoe er wordt omgegaan met de aanwezige soort. Dit voorschrift wordt opgenomen om onnodige verstoring van vleermuizen zo veel mogelijk te voorkomen.

Permanente alternatieve verblijfplaatsen

- De vleermuizen moeten in de permanente situatie zowel aan de buitenmuur als aan de (afgeschermd) isolatielaag kunnen hangen. Hiervoor dient de isolatie te worden voorzien van een harde ruwe buitenlaag of stevig duurzaam gaas met een maaswijdte van 3 tot 10 millimeter. In geen geval mag daarbij vliesdoek of damp-openfolie worden gebruikt, omdat de dieren hierin na verloop van tijd verstrikt kunnen raken. Dit voorschrift wordt opgenomen omdat tussen het kalkstenen binnenblad en de spouw, het isolatiemateriaal wordt aangebracht. Hierdoor kunnen de vleermuizen niet aan het kalkstenen blad hangen en dient in de plaats daarvan de isolatielaag van voldoende grip te zijn voorzien.

Verwijderen tijdelijke voorzieningen

- Het eventueel verwijderen van de tijdelijke voorzieningen dient plaats te vinden buiten de meest kwetsbare periodes voor vleermuizen: de winterperiode (15 oktober tot 1 april).
- Het verwijderen van tijdelijke voorzieningen mag slechts plaatsvinden binnen de ontheffingsperiode. Indien een tijdelijke voorziening buiten de ontheffingsperiode verwijderd wordt, zal onderzoek uitgevoerd moeten worden naar de functionaliteit van de verblijfplaats. Als uit onderzoek blijkt dat de voorziening in gebruik is of is geweest, kan het verwijderen van de voorziening enkel plaatsvinden met een aanvullende ontheffing.

De bovenstaande maatregelen over het verwijderen van de tijdelijke voorzieningen worden opgelegd om te voorkomen dat de tijdelijke voorzieningen te vroeg worden verwijderd en/of worden verwijderd op een moment dat het vleermuizen verstoort.

Door het nemen van mitigerende maatregelen en de inrichting van het gebied na afloop van de werkzaamheden komt de gunstige staat van instandhouding van de gewone dwergvleermuis niet in het geding door het uitvoeren van de voorgenomen werkzaamheden.

3. Conclusie

Gelet op het voorgaande verlenen wij gevraagde ontheffing. De ontheffing wordt slechts voor de in het besluit genoemde soorten en beschreven activiteiten verleend. Deze ontheffing geldt alleen voor de activiteiten die conform de aanvraag worden uitgevoerd, voor zover in deze ontheffing zelf niet anders is aangegeven.

Aan deze ontheffing zijn voorschriften verbonden.

BIJLAGE 1. OVERZICHTSTEKENING VAN DE PLANLOCATIE

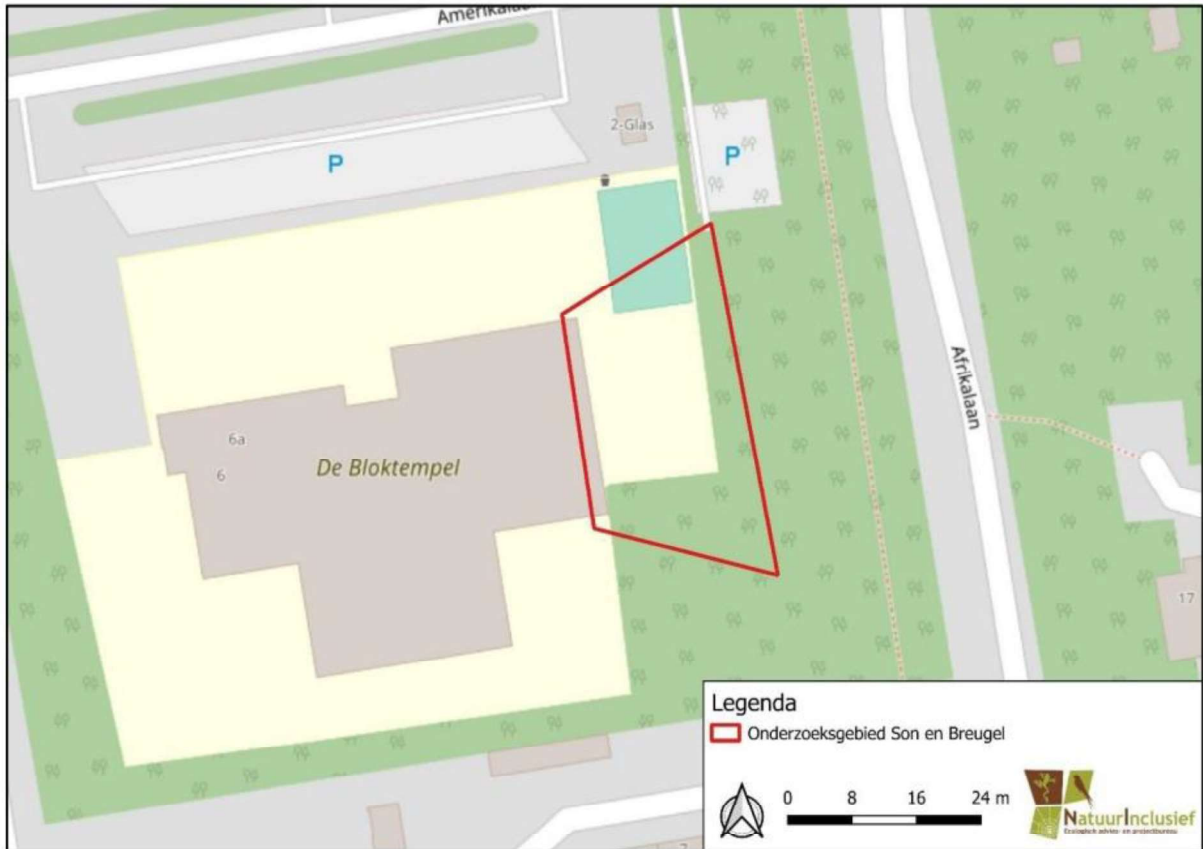

Figuur 1. Locatie basisschool De Bloktempel, IJssellaan 6, 5691 HB te Son en Breugel. De activiteiten vinden plaats aan de gevel binnen het omliggende gebied.

BIJLAGE 2. LOCATIE EN OPBOUW VAN DE MITIGERENDE MAATREGELEN



Figuur 2. Locatie van de tijdelijke voorzieningen.



Figuur 3. Ontwerp van de nieuwe situatie. In rood is de voorgenomen aanbouw weergegeven.

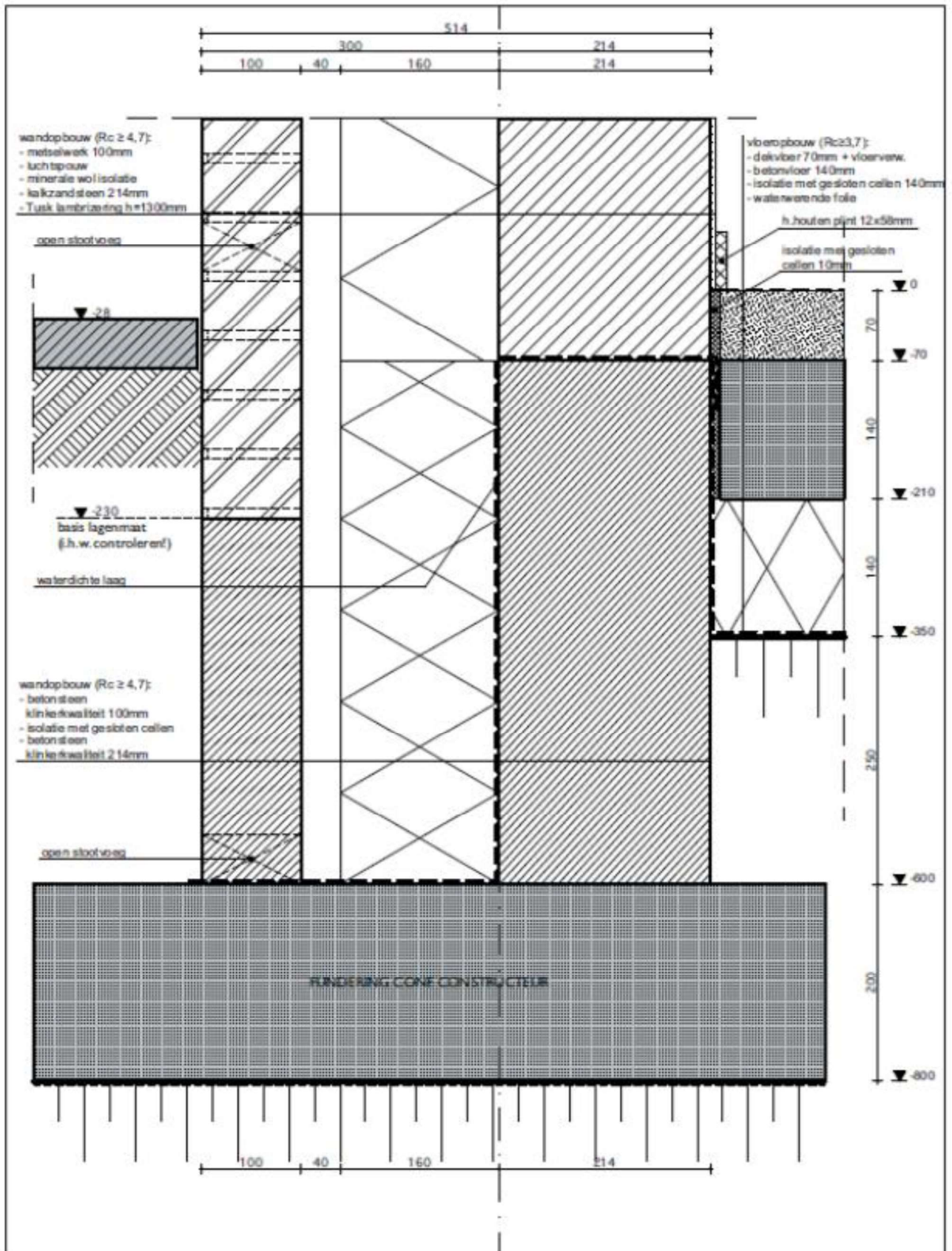

Figuur 4. Opbouw van de muur van nieuwe aanbouw.

BIJLAGE 3. MELDINGSFORMULIER START HANDELINGEN BESCHERMDE SOORTEN

Meldingsformulier start handelingen ten aanzien van beschermde soorten
Ontheffing Wet natuurbescherming, onderdeel beschermde soorten

Gegevens

Aanvraagnummer Z/210994
Naam initiatief Uitbreiding basisschool De Bloktempel te Son en Breugel
Ontheffingsperiode voor de periode 1 juni 2024 tot en met 1 juni 2029
Ontheffinghouder
Naam aanvrager
Adres
PC-Woonplaats

Gegevens

werkzaamheden:

Contactpersoon uitvoering
werkzaamheden
Telefoonnummer (vast)
Telefoonnummer (mobiel)
Ecoloog betrokken bij
uitvoering
Locatie(s) werkzaamheden
Datum gereedkomen
compensatiemaatregelen
Datum start
werkzaamheden
Overzicht planning
werkzaamheden
.....
.....
.....
.....

Dit formulier dient zodra de aanvang van de handelingen met betrekking tot beschermde soorten bekend is, doch uiterlijk 2 weken van tevoren, te worden ingediend bij de Omgevingsdienst Brabant Noord

Retouradres	Omgevingsdienst Brabant Noord Email: info@odbn.nl	
--------------------	--	--

KENNISGEVING WET NATUURBESCHERMING, SKPO, IJssellaan 6, 5691 HB te Son en Breugel, Z/210994

Beschikking

Gedeputeerde Staten van Noord-Brabant maken bekend dat zij op 21 februari 2024 een ontheffing ingevolge artikel 3.8, eerste lid, van de Wet natuurbescherming hebben **verleend** (kenmerk: Z/210994 -371523) aan SKPO, Vonderweg 12, 5616 RM te Eindhoven, voor de uitbreiding van basisschool De Bloktempel, uit te voeren aan de IJssellaan 6, 5691 HB te Son en Breugel, in de gemeente Son en Breugel. De ontheffing is geldig voor de periode van 1 juni 2024 tot en met 1 juni 2029.

De aanvraag, het besluit en de bijbehorende stukken liggen vanaf 23 februari 2024 tot en met 4 april 2024 **6 weken ter inzage** bij de Omgevingsdienst Brabant Noord (ODBN), telefoonnummer (088) 743 00 00. Voor inzage in de bijbehorende stukken dient een afspraak gemaakt te worden. Het besluit is digitaal op te vragen via e-mail info@odbn.nl of te vinden op de website <https://zoek.officielebekendmakingen.nl> onder 'officiële bekendmakingen'.

Bezwaar

Is dit besluit aan u gericht en bent u het er niet mee eens, dan kunt u een bezwaarschrift indienen. Is het besluit niet rechtstreeks aan u gericht en bent u het er niet mee eens, dan kunt u alleen een bezwaarschrift indienen als het besluit directe gevolgen voor u heeft. Verstuur uw bezwaarschrift binnen 6 weken na de verzenddatum van het besluit.

U kunt uw bezwaarschrift op 2 manieren indienen:

- **Digitaal.** Op www.brabant.nl/bezwaar vindt u de link 'Bezwaar indienen'. U heeft hiervoor een digitale handtekening (DigiD of eHerkenning) nodig.
- **Per post.** Stuur uw bezwaarschrift naar:
Het college van Gedeputeerde Staten van Noord-Brabant
Secretariaat van de hoor- en adviescommissie
Postbus 90151
5200 MC 's-Hertogenbosch

In het bezwaarschrift zet u:

- uw naam en adres;
- de datum, het kenmerk en een omschrijving van het besluit waarmee u het niet eens bent;
- de reden waarom u het niet eens bent met ons besluit;
- de datum van uw bezwaarschrift en uw handtekening;
- maakt u namens iemand anders bezwaar? Stuur dan een machtiging mee.

Voeg ook een kopie toe van het besluit waarmee u het niet eens bent. Op deze manier kunnen wij uw bezwaarschrift beter in behandeling nemen.

Kunt u ons ook uw telefoonnummer en e-mailadres geven? Zo kunnen wij samen met u de beste aanpak van de behandeling van uw bezwaar bespreken.

U kunt het secretariaat van de hoor- en adviescommissie bereiken via telefoonnummer (073) 680 83 04, faxnummer (073) 680 76 80 en e-mailadres bezwaar@brabant.nl.

Aan het indienen van een bezwaar zijn geen kosten verbonden.

Voorlopige voorziening

Als u een bezwaarschrift indient, dan heeft dit geen schorsende werking. Dat betekent dat het besluit geldt zolang uw bezwaarschrift in behandeling is. Het kan zijn dat u dit niet wilt. Bijvoorbeeld omdat het besluit onherstelbare gevolgen voor u heeft. U kunt gelijktijdig met of na het indienen van een bezwaarschrift een verzoek om een voorlopige voorziening vragen bij de Rechtbank Oost-Brabant, sector Bestuursrecht, Postbus 90125, 5200 MA 's-Hertogenbosch.

Er zijn kosten verbonden aan het vragen om een voorlopige voorziening (griffierecht).

U kunt ook digitaal verzoeken om een voorlopige voorziening. Zie daarvoor:
rechtspraak.nl/bestuursrecht.

Aan deze procedure is het kenmerk Z/210994 gekoppeld. Wij verzoeken u bij correspondentie dit kenmerk te vermelden.

's-Hertogenbosch, februari 2024