

Beschikking van Gedeputeerde Staten van Noord-Brabant

Directie
Ecologie
Ons kenmerk
C2017975/2708208

op de op 19 januari 2011 bij hen ingekomen aanvraag van
G.C.M Vromans voor Vissers BV, om vergunning krachtens de
Wet algemene bepalingen omgevingsrecht (Wabo) voor het project,
gelegen aan de Ambachtsweg 8 te Udenhout.

's-Hertogenbosch, 18 april 2011

Gedeputeerde staten van Noord-Brabant,
namens deze,

ir. J.P.M. van Erdewijk,
bureauhoofd Vergunningverlening Afvalrecycling en Industriële bedrijven.

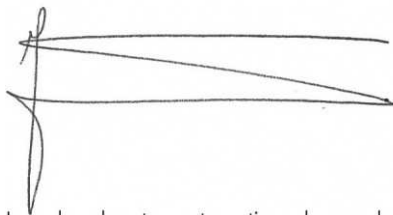

In verband met geautomatiseerd verwerken is dit document
digitaal ondertekend

INHOUDSOPGAVE

OMGEVINGSVERGUNNING BESLUIT

3

1	Onderwerp	3
2	Besluit	3
3	Procedure	3
4	Overige bijgevoegde documenten	3

OMGEVINGSVERGUNNING PROCEDUREEL

4

1	Gegevens aanvrager	4
2	Projectbeschrijving	4
3	Bevoegd gezag	4
4	Ontvankelijkheid	4
5	Procedure (regulier)	4

HET (VER)BOUWEN VAN EEN BOUWWERK

5

1	Inleiding	5
2	Toetsing	5
3	Conclusie	5

VOORSCHRIFTEN

6

1 Het (ver)bouwen van een bouwwerk

6

1.1	Algemeen	6
1.2	Meldingsplicht	6
1.3	Voordat u gaat bouwen	6
1.4	Als de bouw gereed is	6
1.5	Hemelwater	7

BIJLAGE 1: BEGRIPPEN

8

BIJLAGE BT-050 situatie (nieuw)

9

BIJLAGE BT-100 gevels (nieuw)

10

BIJLAGE BB-1001 gevels (bestaand)

11

BIJLAGE Brochure: Aandachtspunten uitvoering activiteit (ver)bouwen

12

OMGEVINGSVERGUNNING BESLUIT

1 Onderwerp

Gedeputeerde Staten hebben op 19 januari 2011 een aanvraag voor een omgevingsvergunning ontvangen van de heer G.C.M. Vromans, Gildeweg 53, 5175 SR Loon op Zand. Het betreft een uitbreiding van Vissers BV met een nieuwe locatie voor de inzameling van metalen door particulieren. De aanvraag gaat over de Ambachtsweg 8 te Udenhout. De aanvraag is geregistreerd onder nummer C 2017975.

2 Besluit

Gedeputeerde Staten besluiten, gelet op artikel 2.1 en 2.2 van de Wet algemene bepalingen omgevingsrecht de omgevingsvergunning te verlenen. Deze vergunning wordt verleend onder de bepaling dat de ingediende stukken en bijlagen inclusief de bij dit besluit gevoegde bijlagen deel uitmaken van de vergunning. De vergunning wordt verleend voor het verharden van het terrein en het aanbrengen van een erfafscheiding en twee poorten.

De vergunning wordt verleend voor onbepaalde tijd.

3 Procedure

De besluitvormingsprocedure is uitgevoerd overeenkomstig het bepaalde in artikel 3.7 van de Wet algemene bepalingen omgevingsrecht (de reguliere voorbereidingsprocedure). De aanvraag getoetst aan de Wabo, het Besluit omgevingsrecht en de Ministeriele regeling omgevingsrecht. Gebleken is dat uw aanvraag voldoet en daarom verlenen wij u de gevraagde omgevingsvergunning.

4 Overige bijgevoegde documenten

De volgende documenten worden meegezonden met het besluit en zijn als stukken bijgevoegd:

- BT-050 situatie (nieuw);
- BT-100 gevels (nieuw);
- BB-1001 gevels (bestaand).

OMGEVINGSVERGUNNING PROCEDUREEL

1 Gegevens aanvrager

Op 19 januari 2011 hebben wij een aanvraag om een omgevingsvergunning als bedoeld in de Wet algemene bepalingen omgevingsrecht (Wabo) ontvangen. Het betreft een aanvraag van de heer G.C.M. Vromans voor Vissers BV, Ambachtsweg 11 te Udenhout.

2 Projectbeschrijving

Het project waarvoor vergunning wordt gevraagd betreft een uitbreiding van de inrichting met een nieuwe locatie voor de inzameling van metalen door particulieren aan de Ambachtsweg 8. Een uitgebreide projectomschrijving is opgenomen in de aanvraag om vergunning. Gelet op bovenstaande omschrijving wordt vergunning gevraagd voor de volgende in de Wabo omschreven activiteiten:

- het (ver)bouwen van een bouwwerk.

3 Bevoegd gezag

Gelet op bovenstaande projectbeschrijving, alsmede op het bepaalde in hoofdstuk 3 van het Besluit omgevingsrecht (Bor) en de daarbij horende bijlage zijn wij het bevoegd gezag om de integrale omgevingsvergunning te verlenen of (gedeeltelijk) te weigeren. Daarbij zijn wij er procedureel en inhoudelijk voor verantwoordelijk dat in ons besluit alle aspecten aan de orde komen met betrekking tot de fysieke leefomgeving, zoals ruimte, milieu, natuur en aspecten met betrekking tot bouwen, monumenten en brandveiligheid. Verder dienen wij ervoor zorg te dragen dat de aan de omgevingsvergunning verbonden voorschriften op elkaar zijn afgestemd.

4 Ontvankelijkheid

Artikel 2.8 van de Wabo biedt de grondslag voor een geharmoniseerde regeling van de indieningsvereisten. Dit betreft de gegevens en bescheiden die bij een aanvraag om een omgevingsvergunning moeten worden overlegd om tot een ontvankelijke aanvraag te komen. De regeling is uitgewerkt in paragraaf 4.2 van het Bor, met een nadere uitwerking in de Ministeriële regeling omgevingsrecht (Mor).

Na ontvangst van de aanvraag hebben wij deze aan de hand van de Mor getoetst op ontvankelijkheid. Wij zijn van oordeel dat de aanvraag voldoende informatie bevat voor een goede beoordeling van de gevolgen van de activiteit op de fysieke leefomgeving. De aanvraag is dan ook ontvankelijk en in behandeling genomen.

5 Procedure (regulier)

Deze beschikking is voorbereid met de reguliere voorbereidingsprocedure als beschreven in paragraaf 3.2 van de Wabo. Gelet hierop hebben wij op 18 maart 2011 conform artikel 3.8 Wabo van de aanvraag kennis gegeven in het Brabants Dagblad, regio Tilburg.

Wij hebben gebruik gemaakt van de mogelijkheid om de beslistermijn van 8 weken te verlengen met 6 weken als bedoeld in artikel 3.9, lid 2 Wabo. Van deze verlenging is kennis gegeven in het Brabants Dagblad, regio Tilburg.

HET (VER)BOUWEN VAN EEN BOUWWERK

1 Inleiding

De omgevingsvergunning moet worden geweigerd indien de activiteit als bedoeld in artikel 2.1, eerste lid, onder a Wabo niet voldoet aan de in artikel 2.10 Wabo gestelde toetsingsaspecten. Een toetsing aan deze aspecten heeft plaatsgevonden.

2 Toetsing

De activiteit voldoet aan de voorschriften die zijn gesteld bij of krachtens het Bouwbesluit 2003. Gelet hierop kan de omgevingsvergunning op deze grond worden verleend.

De activiteit voldoet aan de voorschriften die zijn gesteld bij of krachtens het Gebruiksbesluit. Gelet hierop kan de omgevingsvergunning op deze grond worden verleend.

De activiteit voldoet aan de bouwverordening van de gemeente Tilburg. Gelet hierop kan de omgevingsvergunning op deze grond worden verleend.

De activiteit is in overeenstemming met de voorschriften van het vigerende bestemmingplan "Kreitemolen 2007".

Het uiterlijk of de plaatsing van het bouwwerk, waarop de aanvraag betrekking heeft, is niet in strijd met redelijke eisen van welstand zoals neergelegd in de gemeentelijke "Welstandnota 2004 (laatste herziening 1 oktober 2010)". Gelet hierop kan de omgevingsvergunning op deze grond worden verleend.

3 Conclusie

Vanuit het toetsingskader dat betrekking heeft op het (ver)bouwen van een bouwwerk zijn er geen redenen om de omgevingsvergunning te weigeren.

In deze beschikking zijn de voor deze activiteit relevante voorschriften opgenomen.

VOORSCHRIFTEN

1 Het (ver)bouwen van een bouwwerk

1.1 Algemeen

- 1.1.1 Het bouwen moet plaatsvinden in overeenstemming met de bepalingen van het Bouwbesluit en van de Bouwverordening van de gemeente Tilburg en de krachtens die regelingen gestelde nadere regels.
- 1.1.2 De verleende vergunning inclusief de tekeningen en andere bijlagen moeten altijd op de bouwlocatie aanwezig zijn. Indien een controlerend ambtenaar daar om vraagt, moeten deze gegevens ter inzage worden gegeven.
- 1.1.3 Indien binnen 26 weken na het onherroepelijk worden van de omgevingsvergunning niet met de bouw wordt begonnen, kan het bevoegd gezag de vergunning intrekken.
- 1.1.4 Wanneer de bouwwerkzaamheden langer dan 26 weken stilliggen, kan het bevoegd gezag de vergunning intrekken.

1.2 Meldingsplicht

- 1.2.1 De volgende werkzaamheden moeten aan de afdeling Handhaving van de gemeente Tilburg worden gemeld:

Werkzaamheid	Hoe	Wanneer
Aanvang van het werk (inclusief ontgravingswerkzaamheden)	mondeling of schriftelijk	uiterlijk 5 dagen voor de start van het werk
Einde van de werkzaamheden	mondeling of schriftelijk	uiterlijk op de dag van beëindiging van het werk

1.3 Voordat u gaat bouwen

- 1.3.1 Grenst uw kavel of gebouw aan een gemeentelijk perceel? Neem dan vooraf contact op met Team Landmeten. Ga naar loket.tilburg.nl en kies bij 'online producten' voor het formulier kavelgrenzen/rooilijn bepalen. Voorafgaand aan de bouw zorgt het Team Landmeten er dan voor dat de kavelgrenzen en/of kadastrale grenzen worden uitgezet.
- 1.3.2 Ga naar loket.tilburg.nl en kies bij 'online producten' voor het formulier 'bouw start/voltooid melden' om de aanvang van de bouw te melden.

1.4 Als de bouw gereed is

- 1.4.1 Ga naar loket.tilburg.nl en kies bij 'online producten' voor het formulier 'bouw start/voltooid melden' om te melden dat de bouw is afgerond

1.5 Hemelwater

- 1.5.1 De afvoer van hemelwater van gebouwen moet zodanig zijn dat er geen verontreiniging van water, bodem of lucht optreedt.

BIJLAGE 1: BEGRIPPEN**HEMELWATER:**

Alle neerslag, zoals regen, sneeuw of hagel.

BIJLAGE BT-050 situatie (nieuw)



BIJLAGE BT-100 gevels (nieuw)

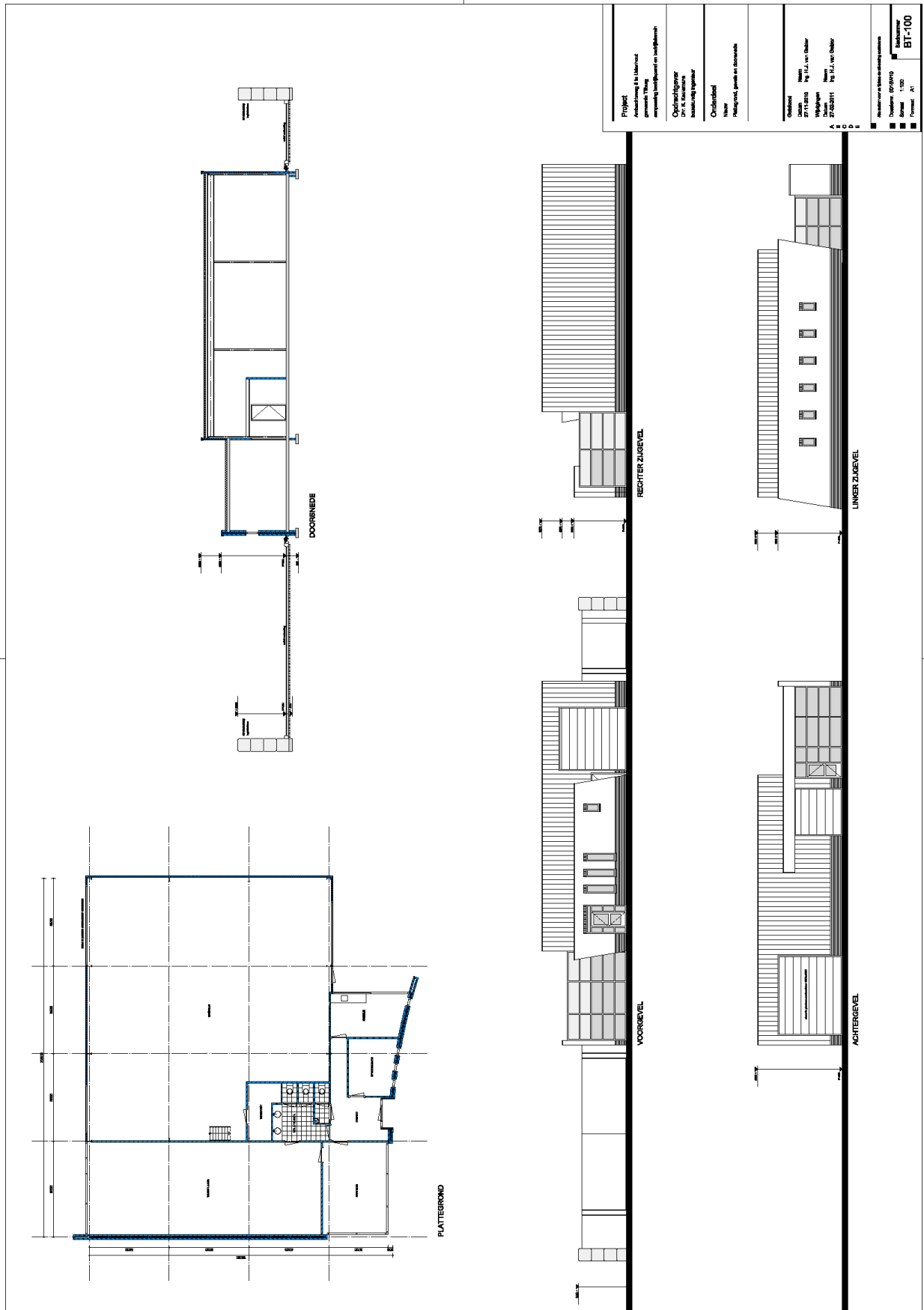

Project	Aanvraag 2 te Uithoorn Gemeente Uithoorn Opvoeding kinderopvang en kinderopvang
Opdrachtgever	Dhr. K. Louwrens Bouwbedrijf Louwrens
Ontwerper	Naam: Reijnders, Bouw en Schouw
Opsteller	Naam: Reijnders, Bouw en Schouw
Gebruiker	Naam: Reijnders, Bouw en Schouw Adres: Wijk 1A, van Ouden Wijk: Wijk 1A, van Ouden Postcode: 3722BH Plaats: Uithoorn
Scale	A: 1:100 B: 1:100 C: 1:100 D: 1:100
BT-100	Document: 0010010 Revisie: 1:100 Formaat: A1

BIJLAGE BB-1001 gevels (bestaand)

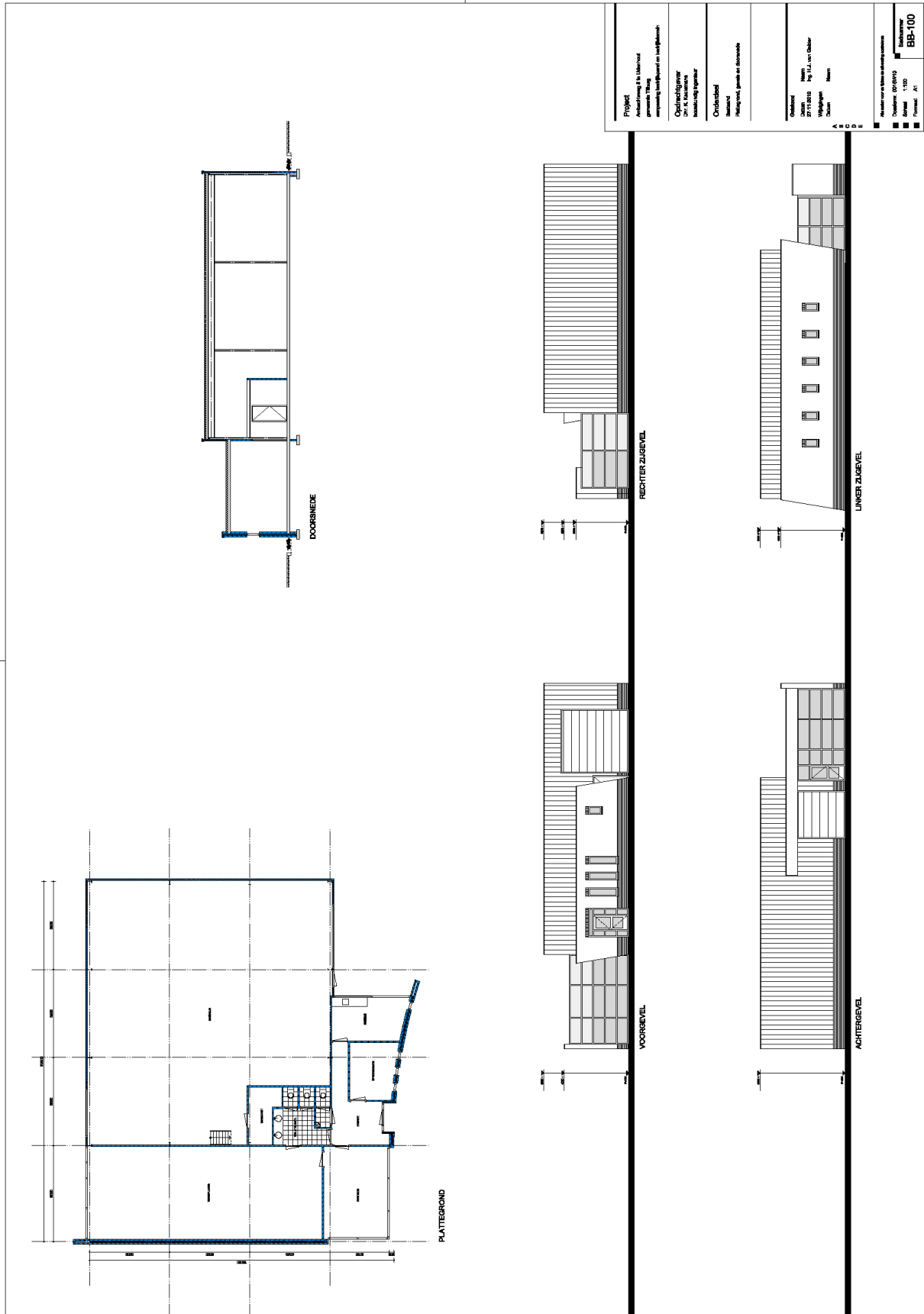

BIJLAGE Brochure: Aandachtspunten uitvoering activiteit (ver)bouwen

U hebt een vergunning gekregen voor het uitvoeren van bouwwerkzaamheden. Voordat u gaat beginnen met de bouw, is er een aantal zaken waar wij u op willen wijzen. Enkele belangrijke aandachtspunten kunt u in deze brochure nalezen. In de bouwverordening van uw gemeente kunt u vinden welke verplichtingen mogelijk nog meer van belang zijn bij de uitvoering van de (ver)bouwwerkzaamheden. Ook is degene die de bouwwerkzaamheden uitvoert verplicht de voorschriften van de omgevingsvergunning na te leven.

Voor de start van de werkzaamheden

Vooroverleg

Bij grotere bouwplannen kan de gemeente als beleid hebben om voordat u start met de bouw vooroverleg te plegen. Tijdens dit vooroverleg worden allerlei aspecten van de uitvoering met u doorgenomen en worden afspraken gemaakt over de wijze van samenwerken tijdens de uitvoering. Mocht vooroverleg van toepassing zijn dan wordt u verzocht uiterlijk 14 dagen voor de start contact op te nemen met de toezichthouder om een afspraak te maken voor dit vooroverleg. Tijdens het overleg wil de gemeente weten wie het centrale aanspreekpunt van de vergunninghouder is tijdens de bouwwerkzaamheden en in hoeverre dit aanspreekpunt gemachtigd is om beslissingen te nemen.

Tijdens uitvoering van de werkzaamheden

Start bouw

Elk van de volgende onderdelen van het bouwproces moet u uiterlijk twee dagen voor de uitvoering daarvan schriftelijk melden bij uw toezichthouder:

- De aanvang van de werkzaamheden, waaronder ontgravingwerkzaamheden.
- De aanvang van het inbrengen van de funderingspalen, waaronder het slaan van proefpalen.
- De aanvang van de grondverbeteringwerkzaamheden.

U moet uw toezichthouder uiterlijk één dag van tevoren schriftelijk in kennis stellen van het storten van beton. In de vergunning kunnen meer uitvoeringswerkzaamheden worden genoemd die u moet melden bij de toezichthouder.

Tip

Zorg dat u uw bezwaarschrift indient binnen zes weken nadat de beslissing bekend is gemaakt. Anders wordt uw bezwaar niet meer behandeld.

Neem geen risico. Wacht niet tot de laatste dag. Het is verstandig om uw bezwaarschrift ruim van tevoren te versturen, zodat de kans klein is dat er iets misgaat. Ook is het verstandig om het aangetekend te versturen, zodat u kunt bewijzen dat u het op tijd hebt verstuurd. Brengt u uw bezwaarschrift toch op de laatste dag naar het bestuursorgaan, doe dat dan op kantooruren en vraag een bewijs van ontvangst.

Vergunning en bescheiden bij de hand

De omgevingsvergunning met alle bijbehorende bescheiden zoals tekeningen moeten altijd bij de

vergunninghouder en / of degene die de werkzaamheden uitvoert onder handbereik zijn. De toezichthouder kan naar de vergunning en bescheiden vragen. Ook moeten het bouwveiligheidsplan en eventuele andere toestemmingen aanwezig zijn en op verzoek van de toezichthouder getoond worden.

Afscheiding bouwterrein

Het terrein waarop wordt gebouwd, grond wordt ontgraven of dergelijke werkzaamheden worden verricht moet door een doeltreffende afscheiding van de weg en van het aangrenzende open erf of terrein zijn afgescheiden indien gevaar of hinder te verwachten is. Het verkeer dient hier zo min mogelijk hinder van te ondervinden en de toegang tot brandkranen en andere openbare voorzieningen (zoals leidingen) mag niet worden belemmerd.

Schade aan wegen en terreinen

Beschadiging van wegen en/of terreinen moet bij de gemeente worden gemeld. De gemeente zal op uw rekening de schade herstellen. De gemeente adviseert u voor aanvang van de bouw de huidige onderhoudssituatie van wegen en terreinen op foto vast te leggen, zodat achteraf geen meningsverschil kan ontstaan over of de schade tijdens de bouw is veroorzaakt.

Beton, metsel- en buitenpleisterwerk

Indien bij temperaturen beneden twee graden Celsius beton, metsel- of buitenpleisterwerk wordt uitgevoerd, moet uw toezichthouder tenminste twee dagen voor het begin hiervan schriftelijk in kennis worden gesteld en van de te treffen maatregelen ten behoeve van het niet verwerken van bevroren materialen, het verkrijgen van een goede binding en verharding en de bescherming van het desbetreffende werk na voltooiing tegen vorstschade, zolang het nog onvoldoende is verhard of de temperatuur nog beneden twee graden Celsius is.

Bij gereedkomen van de werkzaamheden

Als u klaar bent met de volgende onderdelen van bouwwerkzaamheden, moet u de gemeente hiervan onmiddellijk schriftelijk op de hoogte brengen:

- putten en grond- en huisaansluitleidingen van de riolering en leidingdoorvoeren en mantelbuizen door wanden en vloeren beneden straatpeil;
- de thermische isolatie in de spouw van wanden, en de thermische isolatie in andere besloten constructies.

U mag deze onderdelen gedurende twee dagen na de melding niet aan het oog onttrekken, tenzij de toezichthouder u daar toestemming voor geeft.

In de vergunning kunnen meer uitvoeringswerkzaamheden worden genoemd die u moet melden bij de toezichthouder.

Als u klaar bent met alle bouwwerkzaamheden waarvoor u vergunning heeft gekregen, dan meldt u dat schriftelijk uiterlijk op de dag van het gereedkomen van die werkzaamheden.

De toezichthouder kan na een van de meldingen uw bouwwerk komen inspecteren. Bij deze inspectie kan het zijn dat u bepaalde gegevens moet overleggen. Dit is dan als voorschrift opgenomen in de vergunning. Nadat alles in orde is bevonden wordt uw dossier afgesloten. Voor het in gebruik nemen van het bouwwerk kan het nodig zijn dat u over andere vergunningen, zoals een omgevingsvergunning voor brandveilig gebruik, beschikt.