

Beschikking van Gedeputeerde Staten van Noord-Brabant

om de op 3 oktober 2008 aan FUJIFILM Manufacturing Europe BV aan de Oudenstaart 1 te Tilburg verleende Wm-vergunning voor een inrichting bestemd tot het aanbrengen van een coating of emulsielagen op dragermateriaal, waaronder de productie van lichtgevoelige producten, de productie van fotopapier en de productie van pre-sensitized platen, te wijzigen.

Beschikking

FUJIFILM Manufacturing Europe BV
Postbus 90156
5000 LJ TILBURG

Brabantlaan 1
Postbus 90151
5200 MC 's-Hertogenbosch
Telefoon (073) 681 28 12
Fax (073) 614 11 15
info@brabant.nl
www.brabant.nl
Bank ING 67.45.60.043
Postbank 1070176

Onderwerp

Vergunning ingevolge de Wet milieubeheer.

Directie

Ecologie

Ons kenmerk

1645555

1 Ambtshalve wijziging vergunning wet milieubeheer

1.1 Aanleiding

Als gevolg van een wijziging in de rekenmethodiek voor het opstellen van de kwantitatieve risicoanalyse (QRA) heeft FUJIFILM Manufacturing Europe BV (hierna FUJI) een nieuwe QRA opgesteld. De hierbij berekende risicocontouren zijn gewijzigd ten opzichte van de contouren die nu aan de vergunning verbonden zijn. Wij willen deze nieuwe contouren, die een verbetering zijn van het externe veiligheids risico ten opzichte van de huidige vergunde situatie, verbinden aan de vergunning.

Ook zijn in de vigerende vergunning abusievelijk verkeerde waarden opgenomen in de geluidsvoorschriften. In deze wijziging willen wij de correcte waarden doorvoeren.

Tevens is de inrichtingsgrens op de bij de vergunde gevoegde tekeningen niet helemaal juist weergegeven; met deze beschikking wordt de inrichtingsgrens gecorrigeerd.

Voorts heeft FUJI verzocht om wijziging van de termijn, die wordt genoemd in voorschrift 4.2.1 (rioleringsinspectie).

1.2 Beschrijving inrichting

De inrichting van FUJI is gelegen aan de Oudenstaart 1 in Tilburg, gelegen op het industrieterrein Vossenbergh te Tilburg. Het industrieterrein is gezoneerd ingevolge artikel 41 Wet geluidhinder.

De inrichting is bestemd voor het aanbrengen van een coating of emulsielagen op dragermateriaal, waaronder de productie van lichtgevoelige producten, de productie van fotopapier en de productie van pre-sensitized platen.

De inrichting is kadastraal bekend bij de gemeente Tilburg, sectie F, nrs 4505, 4690 (ged.), 4642, 5268 (Heideinde 9).

Op grond van categorie 1.3a en 1.3b van bijlage I van het Inrichtingen- en vergunningenbesluit milieubeheer zijn wij bevoegd gezag voor de inrichting.

Op de inrichting is paragraaf 2 van het Besluit risico's zware ongevallen 1999 (BRZO 1999) van toepassing.

1.3 Huidige vergunnings situatie

Voor de inrichting is op 3 oktober 2008 een revisievergunning ingevolge de Wm verleend, deze vergunning is op 25 november 2008 van kracht geworden.

1.4 Toetsingskaders

Overeenkomstig artikel 8.23 Wm kan het bevoegd gezag beperkingen waaronder een vergunning is verleend en voorschriften die daaraan zijn verbonden, wijzigen, aanvullen of intrekken, dan wel alsnog beperkingen aanbrengen of voorschriften aan een vergunning verbinden in het belang van de bescherming van het milieu. Met betrekking tot de beslissing ter zake en de inhoud van de beperkingen en voorschriften zijn de artikelen 8.7 tot en met 8.17 Wm van overeenkomstige toepassing.

Voorts kan de vergunninghouder op grond van art. 8.24 van de Wm het bevoegd gezag verzoeken om de voorschriften dan wel beperkingen waaronder de vergunning is verleend te wijzigen, aanvullen of intrekken.

De artikelen 8.8 tot en met 8.11 Wm omvatten het toetsingskader voor de beslissing tot de wijziging. Hieronder gaan wij nader op dit toetsingskader in, althans voor zover het relevant is voor ons besluit.

Ingevolge artikel 8.11, derde lid, Wm dienen in het belang van het bereiken van een hoog niveau van bescherming van het milieu aan de vergunning voorschriften te worden verbonden, die nodig zijn om de nadelige gevolgen die de aangevraagde activiteiten voor het milieu kunnen veroorzaken, te voorkomen of, indien dat niet mogelijk is, zoveel mogelijk - bij voorkeur bij de bron - te beperken en ongedaan te maken. Daarbij wordt ervan uitgegaan dat in de inrichting ten minste de voor de inrichting in aanmerking komende BBT worden toegepast.

2 Wijzigingen

2.1 Externe Veiligheid

Op 27 oktober 2004 is het Bevi voor een groot deel in werking getreden. In het besluit is een milieukwaliteitseis voor externe veiligheid geformuleerd voor het Plaatsgebonden Risico (PR). De gehanteerde milieukwaliteitseis voor het PR is in beginsel 10^{-6} per jaar (dit wil zeggen het risico van overlijden op een plaats buiten een inrichting, uitgedrukt als de kans per jaar dat een persoon die onafgebroken en onbeschermd op die plaats zou verblijven, overlijdt als rechtstreeks gevolg van een ongewoon voorval binnen die inrichting waarbij een gevaarlijke stof, gevaarlijke afvalstof of bestrijdingsmiddel betrokken is). Binnen het PR mogen geen kwetsbare objecten zijn gelegen. Wat onder een kwetsbaar object moet worden verstaan is in het Bevi gedefinieerd.

Deze contour is door middel van voorschrift 10.1.1 aan de vergunning van 2008 verbonden. Op basis van deze contour was er bij FUJI sprake van een saneringssituatie in het kader van Bevi.

In 2009 is als gevolg van nieuwe inzichten, een nieuwe berekening uitgevoerd op basis van Safeti.nl, versie 6.53, tevens is hierbij rekening gehouden met de wijziging in de berekeningsmethodiek voor PGS15 opslagen. De nieuwe PR 10^{-6} contour valt weliswaar buiten de inrichtingsgrens maar er bevinden zich geen kwetsbare objecten meer binnen deze contour, waarmee de saneringssituatie is opgeheven. Wij verbinden deze nieuwe contour aan de vergunning.

2.2 Geluid

Bij een controle van het zonebewakingsmodel is gebleken dat niet de juiste waarden voor de verschillende zonepunten zijn opgenomen in de beschikking. Met deze correctie nemen wij de waarden over zoals deze zijn aangevraagd, zie akoestisch rapport van 27 mei 2008 uit de aanvraag, en ook als zodanig zijn beoordeeld naar vergunbaarheid en inpasbaarheid in het geluidszonemodel. Deze waarden zijn in de beschikking van de revisievergunning als vergunbaar en inpasbaar beschouwd.

Op verzoek van gemeente Tilburg, die het geluidszonemodel beheert, worden een viertal extra zonebewakingspunten in deze beschikking opgenomen.

Hiertoe wordt voorschrift 6.1.2 en bijlage 2 (Geluidscontour) uit de beschikking van de revisievergunning vervangen door het bijgevoegde voorschrift en bijlage uit deze beschikking.

2.3 Inrichtingsgrens

Bij nadere bestudering is zowel in de ontwerp als in de definitieve vergunning een fout opgetreden in het weergeven van de inrichtingsgrens (zie bijlage 2 en 3 van de vigerende vergunning). Een perceel werd tot de inrichting van FUJI gerekend, hetgeen niet het geval was.

De inrichtingsgrens is correct opgenomen in de bijbehorende revisievergunningaanvraag en ook correct tekstueel beschreven in de considerans van de vergunning.

Ter vervanging van de bestaande bijlage 2 en 3 zijn aan deze beschikking twee nieuwe bijlagen gemaakt, waarin de inrichtingsgrens juist is opgenomen.

2.4 Rioleringsinspectie

Door FUJI is verzocht om de inspectietermijn zoals deze is opgenomen in voorschrift 4.2.1 te wijzigingen. Gezien de ervaringsgegevens met betrekking tot de rioleringsinspecties en de aanbevolen frequentie zoals deze is opgenomen in het CUR/PBV rapport 2001-3 gaan wij akkoord met een flexibele inspectiefrequentie. Hiertoe wordt voorschrift 4.2.1 uit de beschikking van de revisievergunning vervangen door het bijgevoegde voorschrift uit deze beschikking.

3 Bekendmaking ontwerp beschikking

3.1 Ter inzage legging

De kennisgeving over de ontwerp beschikking is gepubliceerd in een ter plaatse verschijnend regionaal dagblad op 18 december 2009. Vervolgens heeft de ontwerp beschikking gedurende zes weken ter inzage gelegen, vanaf 21 december 2009 tot en met 1 februari 2010, in de Stadswinkel Centrum aan het Stadhuisplein 128 in Tilburg.

Naar aanleiding van de ontwerp beschikking zijn, binnen de door de wet gestelde termijn, geen zienswijzen ingekomen. Het definitieve besluit is dientengevolge niet gewijzigd ten opzichte van het ontwerp besluit.

4 Besluit

Gelet op het voorgaande, de bepalingen in de Wet milieubeheer en de Algemene wet bestuursrecht, besluiten wij:

- de op 3 oktober 2008 aan FUJIFILM Manufacturing BV verleende Wm-revisievergunning, kenmerk 1451623, te wijzigen;
- de aan de op 3 oktober 2008 verleende vergunning verbonden voorschrift 6.1.2 en voorschrift 4.2.1 te vervangen door bijgevoegde voorschrift 6.1.2 en voorschrift 4.2.1;
- de aan de op 3 oktober 2008 verleende vergunning verbonden bijlage 2 en bijlage 3 te vervangen door bijlage 2 en 3, zoals opgenomen in deze beschikking;
- het origineel van dit besluit te zenden aan FUJIFILM Manufacturing Europe BV, Postbus 90156, 5000 LJ Tilburg en een afschrift te zenden aan:
 - het college van burgemeester en wethouders van Tilburg, Postbus 90155, 5000 LH Tilburg;
 - de burgemeester van de gemeente Tilburg, Postbus 90155, 5000 LH Tilburg;
 - de VROM-Inspectie Regio Zuid, de Regionaal inspecteur, Postbus 850, 5600 AW Eindhoven;
 - de Arbeidsinspectie MHC, team Zuid, Ministerie van Sociale Zaken en Werkgelegenheid, Postbus 940, 6040 AX Roermond;
 - het dagelijks bestuur van het waterschap De Dommel, Postbus 10001, 5280 DA Boxtel;
 - het dagelijks bestuur van het waterschap Brabantse Delta, Postbus 5520, 4801 DZ Breda;
 - de Brandweer Midden- en West-Brabant, Postbus 3208, 5003 DE Tilburg;
 - de RIVM, afdeling CEV, bureau GGO, Postbak 110, Postbus 1, 3720 BA Bilthoven;
 - de hoofdingenieur Rijkswaterstaat Waterdienst, Postbus 17, 8200 AA Lelystad;
 - het Regionaal Milieuhandhavingsteam, de heer B. van Haaren, Postbus 75, 5000 AB Tilburg;
- deze beschikking bekend te maken op 19 februari 2010.

's-Hertogenbosch, 12 februari 2010.

Gedeputeerde Staten van Noord-Brabant,
namens deze,

drs. R. Kessenich,
bureauhoofd Vergunningverlening Procesindustrie en Afvalverwerking.

Voor de mogelijkheid en de termijn tot het instellen van beroep wordt verwezen naar de bekendmaking van het besluit.

VOORSCHRIFTEN

- 6.1.2 Het langtijdgemiddelde beoordelingsniveau $L_{A,T}$ veroorzaakt door de in de inrichting aanwezige toestellen en installaties, door de in de inrichting verrichte werkzaamheden of activiteiten, alsmede door het transportverkeer binnen de grenzen van de inrichting, mag op de onderstaande beoordelingspunten niet meer bedragen dan:

Langtijdgemiddeld beoordelingsniveau ($L_{A,T}$) in dB(A)

	Beoordelingspunt	Beoord. hoogte (m)	Dag 7-19	Avond 19-23	Nacht 23-7
10	zonepunt 10	5.0	35	35	34
11	zonepunt 11	5.0	31	30	30
19	zonepunt 19	5.0	37	35	35
20	zonepunt 20	5.0	37	35	35
21	zonegrens zuid	5.0	38	36	35
30	vergunningpunt noordwest	5.0	36	35	34
31	vergunningpunt noord	5.0	38	38	38
32	vergunningpunt oost	5.0	37	36	36

De ligging van de beoordelingspunten is aangegeven in bijlage 3.

- 4.2.1 De gehele riolering dient elke vijf jaar te worden geïnspecteerd of zoveel eerder of later als aangegeven door de deskundige inspecteur. De inspectie dient uitgevoerd te worden aan de hand van NEN 3399/NEN 3398 op lekdichtheid. Bij afkeur dient binnen drie maanden voldaan te worden aan de eis van lekdichtheid als genoemd in de NEN 3399/NEN 3398.

Bijlage 2: Plaatsgebonden risico contour (10^{-6} / jaar)

Bijlage 3: Geluidscontour

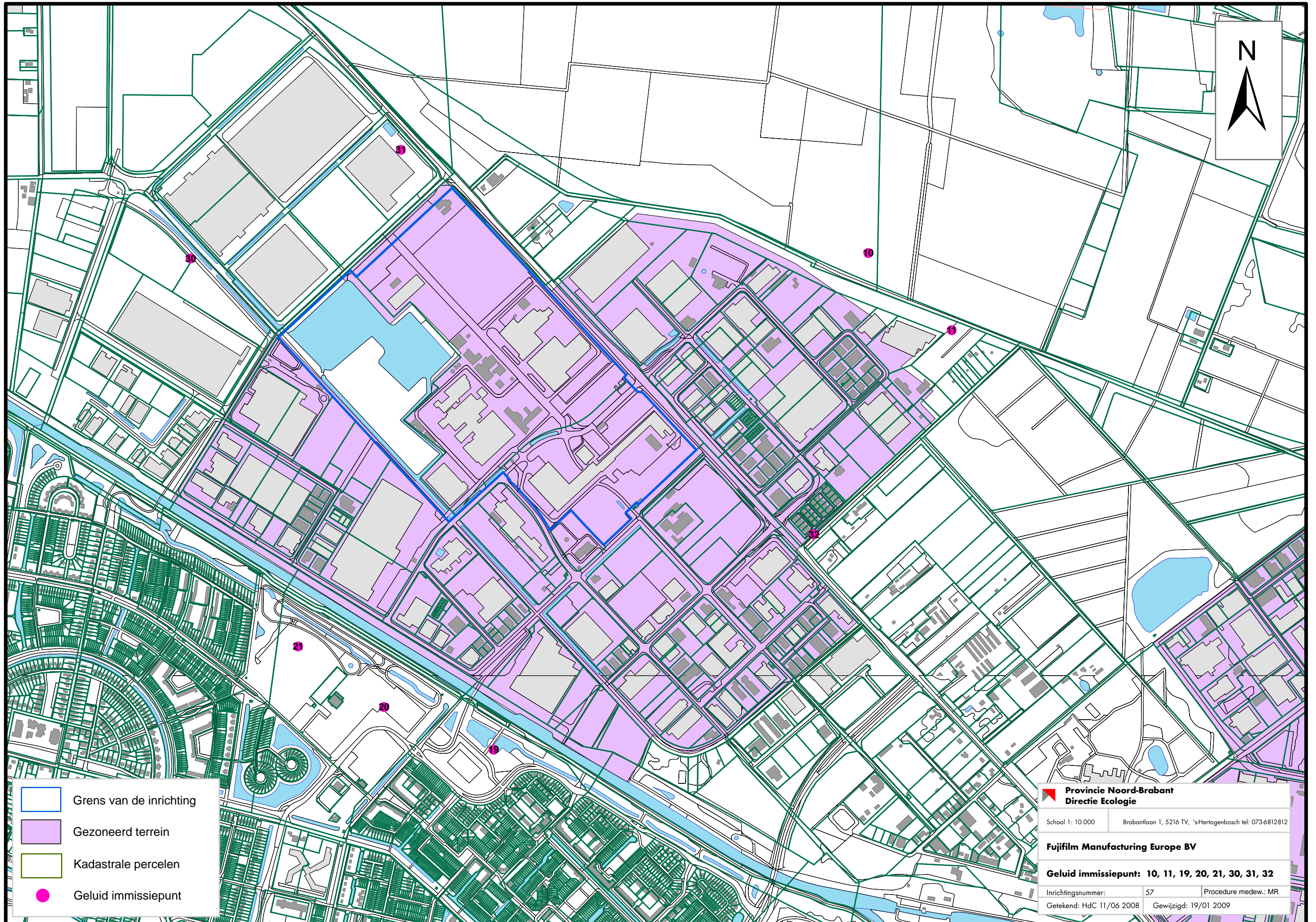

- Grens van de inrichting
- Gezoneerd terrein
- Kadastrale percelen
- Geluid immissiepunt

Provincie Noord-Brabant
Directie Ecologie

Schaal 1: 10.000 Brabantlaan 1, 5216 TV, 's-Hertogenbosch tel: 073-6812812

Fujifilm Manufacturing Europe BV

Geluid immissiepunt: 10, 11, 19, 20, 21, 30, 31, 32

Inrichtingsnummer: 57	Procedure medew.: MR
Getekend: HdC 11/06 2008	Gewijzigd: 19/01 2009