

Beschikking van Gedeputeerde Staten van Noord-Brabant

op de op 3 mei 2018 door ons ontvangen aanvraag voor een ontheffing ingevolge artikel 3.3, eerste lid, artikel 3.8, eerste lid, en artikel 3.10, tweede lid, van de Wet natuurbescherming, van de gemeente Eindhoven voor het aanleggen van de wegenstructuur in en rond het nieuwe Brainport Park Eindhoven, gelegen in de gemeenten Eindhoven, Best en Oirschot, nabij het adres Landsard 17, 5657 AJ te Eindhoven, in de gemeente Eindhoven.

INHOUDSOPGAVE

Besluit	3
Procedurele aspecten	5
Toetsing en overwegingen	6
1.1 Beschermingsregimes.....	6
1.2 Verordening natuurbescherming Noord-Brabant.....	6
2.1 Mogelijke effecten.....	6
2.2 Alternatievenafweging	7
2.3 Belang van de aanvraag.....	8
2.4 Mitigerende maatregelen en staat van instandhouding	8
2.5 Gedeeltelijke afwijzing van gevraagde ontheffing	10
2.6 Conclusie	10
Bijlage 1. Voorschriften.....	11
Bijlage 2. Locatie plangebied	12
Bijlage 3. Meldingsformulier start werkzaamheden	14
Kennisgeving	Fout! Bladwijzer niet gedefinieerd.

BESLUIT

1 Onderwerp

Gedeputeerde Staten van Noord-Brabant hebben op 3 mei 2018 van de gemeente Eindhoven een aanvraag ontvangen voor een ontheffing ingevolge artikel 3.3, eerste lid, artikel 3.8, eerste lid, en artikel 3.10, tweede lid, van de Wet natuurbescherming. De aanvraag betreft de aanleg van de wegenstructuur in en rond het nieuwe Brainport Park Eindhoven, gelegen in de gemeenten Eindhoven, Best en Oirschot, nabij het adres Landsard 17, 5657 AJ te Eindhoven, in de gemeente Eindhoven.

2 Besluit

Gelet op de bepalingen van de Wet natuurbescherming besluiten wij:

- I. aan de gemeente Eindhoven, Postbus 90150, 5600 RB te Eindhoven, een ontheffing te verlenen op grond van artikel 3.3, eerste lid, artikel 3.8, eerste lid, en artikel 3.10, tweede lid, van de Wet natuurbescherming, van de bepalingen als bedoeld in:
 - artikel 3.1, tweede lid, van de Wet natuurbescherming, voor de:
 - buizerd (*Buteo buteo*);
 - kerkuil (*Tyto alba*);
 - artikel 3.5, tweede en vierde lid, van de Wet natuurbescherming, voor de:
 - poelkikker (*Pelophylax lessonae*);
 - artikel 3.5, vierde lid, van de Wet natuurbescherming, voor de:
 - gewone dwergvleermuis (*Pipistrellus pipistrellus*);
 - artikel 3.10, eerste lid, onder b, van de Wet natuurbescherming, voor de:
 - eekhoorn (*Sciurus vulgaris*);
 - levendbarende hagedis (*Zooteca vivipara*);voor de periode tot en met 14 juni 2023;
met de in bijlage 1 genoemde voorschriften, voor de aanleg van de wegenstructuur in en rond het nieuwe Brainport Park Eindhoven, gelegen in de gemeenten Eindhoven, Best en Oirschot, nabij het adres Landsard 17, 5657 AJ te Eindhoven, in de gemeente Eindhoven;
- II. dat de beschrijving van de handelingen, in de aanvraag en het activiteitenplan, voor zover deze betrekking heeft op de soorten, en bijlagen 1 en 2, deel uitmaken van het besluit als bedoeld onder I;
- III. de gevraagde ontheffing voor het overige af te wijzen, op grond van artikel 3.3, eerste lid, artikel 3.8, eerste lid en artikel 3.10, tweede lid van de Wet natuurbescherming, van de bepalingen als bedoeld in:
 - artikel 3.1, eerste lid, van de Wet natuurbescherming, voor de:
 - buizerd (*Buteo buteo*);
 - kerkuil (*Tyto alba*);
 - artikel 3.5, eerste lid, van de Wet natuurbescherming, voor de:
 - poelkikker (*Pelophylax lessonae*);
 - artikel 3.5, tweede en vierde lid, van de Wet natuurbescherming, voor de:
 - watervleermuis (*Myotis daubentonii*);
 - artikel 3.10, eerste lid, onder a, van de Wet natuurbescherming, voor de:
 - eekhoorn (*Sciurus vulgaris*);
 - levendbarende hagedis (*Zooteca vivipara*).

Bijlage 1: Voorschriften

Bijlage 2: Locatie plangebied

Bijlage 3: Meldingsformulier start werkzaamheden (zie voorschrift 1)

Gedeputeerde Staten van Noord-Brabant,
namens deze,



De heer J.A.J. Lenssen,
Directeur Omgevingsdienst Brabant Noord

's-Hertogenbosch, 7 december 2018

De aanvraag, het besluit en de bijbehorende stukken liggen vanaf 8 december 2018 tot en met 18 januari 2019 **6 weken ter inzage** bij de Omgevingsdienst Brabant Noord (ODBN), telefoonnummer (0485) 729 189. Het besluit is digitaal op te vragen via e-mail info@odbn.nl of terug te vinden op de website www.brabant.nl/loket/verleende-vergunningen.

PROCEDURELE ASPECTEN

1 Aanvraag

Op 3 mei 2018 hebben wij van de gemeente Eindhoven een aanvraag voor een ontheffing ingevolge artikel 3.3, eerste lid, artikel 3.8, eerste lid, en artikel 3.10, tweede lid, van de Wet natuurbescherming (hierna: Wnb) ontvangen. De aanvraag is op 28 augustus 2018 en 13 september 2018 aangevuld. Een uitgebreide omschrijving van de handelingen is opgenomen in de aanvraag. De aanvraag is geregistreerd onder nummer Z/072306.

2 Bevoegd gezag

Omdat de handelingen verricht worden in de provincie Noord-Brabant, zijn wij op grond van artikel 1.3 van de Wnb bevoegd om op de aanvraag te beslissen. Indien aan de orde betrekken wij tevens gevolgen van de handelingen voor de soorten buiten onze provinciegrens en/of buiten Nederland bij ons besluit.

3 Reguliere voorbereidingsprocedure

In deze procedure wordt de reguliere voorbereidingsprocedure overeenkomstig het bepaalde in hoofdstuk 4 van de Algemene wet bestuursrecht toegepast.

4 Ontvankelijkheid

Ten aanzien van de aspecten van de aanvraag waarvoor een ontheffing ingevolge de Wnb is vereist, hebben wij beoordeeld of de aanvraag volledig is en voldoende gegevens bevat. Wij zijn van oordeel dat de aanvraag voldoende informatie bevat voor een goede beoordeling van die aspecten waarvoor een ontheffing is gevraagd.

5 Overige regelgeving

Bij de beoordeling van onderhavige aanvraag zijn andere aspecten dan gerelateerd aan soortenbescherming op grond van de Wnb en de daarbij behorende regelgeving niet betrokken. Een toestemming op basis van andere wet- en regelgeving kan derhalve aan de orde zijn, onder andere voor ruimtelijke ordening of bouwen.

TOETSING EN OVERWEGINGEN

1 Wettelijk kader - Wet natuurbescherming

1.1 Beschermingsregimes

Op basis van de Wet natuurbescherming zijn er drie beschermingsregimes. Het eerste regime geldt voor vogels op grond van de Vogelrichtlijn. Artikelen 3.1, 3.2 en 3.4 van de Wnb hebben betrekking op verschillende verbodsbepalingen voor vogelsoorten, waarvoor GS ontheffing kunnen verlenen. Artikelen 3.3 en 3.4 geven de voorwaarden voor het kunnen verlenen van de ontheffing.

Het tweede beschermingsregime geldt voor planten en dieren op basis van de Habitatrichtlijn en de Verdragen van Bern en Bonn. Artikelen 3.5 en 3.6 van de Wnb hebben betrekking op verschillende verbodsbepalingen voor deze plant- en diersoorten, waarvoor GS ontheffing kunnen verlenen. Artikel 3.8 geeft de voorwaarden voor het kunnen verlenen van een ontheffing.

Het derde regime beschrijft de bepalingen voor andere (nationaal beschermde) soorten. Artikel 3.10 van de Wnb heeft betrekking op verschillende verbodsbepalingen voor deze plant- en diersoorten en geeft de voorwaarden waaronder GS ontheffing kunnen verlenen.

Voor alle soorten geldt in alle gevallen de algemene zorgplicht (artikel 1.11 van de Wnb). Het gaat dan zowel om beschermd als onbeschermd dier- en plantensoorten. De zorgplicht geldt ongeacht of er een vrijstelling geldt of een ontheffing is verleend. Hierin wordt bepaald dat eenieder zoveel als redelijkerwijs mogelijk is, schade aan deze soorten dient te voorkomen.

In artikel 5.4 van de Wnb zijn gronden opgenomen waarop een verleende ontheffing kan worden ingetrokken of gewijzigd. De ontheffing kan in elk geval worden ingetrokken indien blijkt dat de ontheffinghouder zich niet houdt aan de voorschriften.

1.2 Verordening natuurbescherming Noord-Brabant

Provinciale Staten hebben op basis van artikel 3.3, tweede lid, 3.8, tweede lid, en 3.10, tweede lid, van de Wnb middels de Verordening natuurbescherming Noord-Brabant, aanvullende kaders vastgesteld. Voor bepaalde activiteiten en soorten is een vrijstelling opgenomen.

2 Toetsing effecten ruimtelijke ingreep

2.1 Mogelijke effecten

De aangevraagde handelingen betreffen de aanleg van een nieuwe wegenstructuur in en rond het nieuwe Brainport Park. Een uitgebreide omschrijving van de handelingen is opgenomen in de aanvraag en de bijbehorende toelichting.

Door de handelingen kunnen exemplaren van de buizerd, de kerkuil, de poelkikker, de eekhoorn en de levendbarende hagedis worden gedood of hun nesten, voortplantingsplaatsen of rustplaatsen worden vernield en kunnen exemplaren van de watervleermuis worden verstoord en worden rustplaatsen van de gewone dwergvleermuis vernield.

Van de buizerd is een viertal nesten gevonden in het te ontwikkelen gebied; drie ervan bleken niet in gebruik. Eén nest kan mogelijk ongeschikt raken vanwege de nabije ligging van een toegangsweg en de omvorming van open terrein naar bedrijventerrein. Van de kerkuil wordt de nestlocatie gehandhaafd, maar wordt het leefgebied aangetast als gevolg van de vergroting van het bebouwde oppervlak in de directe omgeving van de nestlocatie. Door de nieuw aan te leggen weg bij de Mispelhoef wordt het risico op verkeersslachtoffers vergroot.

De poelkikker is aangetroffen in een sloot en aanliggende vijver op het terrein van Westfields Oirschot, in het noordwesten van het te ontwikkelen gebied. Het betreft een geïsoleerde vindplaats. Door de aanleg van infrastructuur dreigt het leefgebied van de poelkikker te versnipperen.

Van de gewone dwergvleermuis zijn drie baltslocaties vastgesteld nabij het bosje aan de Mispelhoefweg. Hier komt een nieuwe ontsluitingsweg, waardoor deze baltslocaties en de daarbij behorende paarverblijfplaatsen worden aangetast. Boven het Beatrixkanaal zijn foeragerende watervleermuizen gezien. Dit kanaal biedt een vaste vliegroute en vast jachtgebied voor de watervleermuis. De langs het kanaal gelegen onverlichte Spottersweg, tracé Landsard tot aan de Oirschotsedijk, wordt opgewaarderd tot een ontsluitingsweg met verlichting. Hierdoor wordt mogelijk de functie aangetast die het kanaal heeft als foerageergebied voor de lichtschuwe watervleermuis.

De levendbarende hagedis is aangetroffen op het heideterrein in het noordwesten van het te ontwikkelen gebied. Het betreft twee deelpopulaties, die door de aanleg van een weg van elkaar gescheiden raken. Hierdoor bestaat een risico dat beide gescheiden deelpopulaties onvoldoende groot zijn om een levensvatbare populatie te vormen.

Voor de aanleg van een nieuw viaduct over de A2, ter hoogte van de Mispelhoefstraat, wordt een strook bos gerood. In de omgeving zijn ook enkele eekhoornnesten aangetroffen. Het betreft hier een marginale populatie, die voor een groot deel is geïsoleerd van bekende populaties in bosrijke gebieden in de omgeving. De nieuwe weg levert verstoring op voor de eekhoorn en de kans op verkeersslachtoffers neemt toe. Tevens wordt het leefgebied van de eekhoorn aangetast.

De landelijke en regionale staat van instandhouding van de genoemde soorten is gunstig, behalve die van de poelkikker en de levendbarende hagedis, voor welke soorten de staat van instandhouding als matig ongunstig respectievelijk ongunstig wordt beoordeeld. De landelijke populatietrend van de eekhoorn laat een 'matige afname' zien over de periode 2006 tot 2016.

2.2 Alternatievenafweging

De keuze voor de tracés zijn gebaseerd op een uitgebreid voortraject, waarin alternatieven en hun effecten op soorten zijn afgewogen. Bij de uitvoering van de handelingen en bij de inrichting van het gebied is zo veel mogelijk rekening gehouden met de belangen van soortenbescherming. Naar aanleiding van het veldonderzoek is het traject op punten reeds bijgesteld omwille van het voorkomen van (streng) beschermde soorten. Zo is het tracé vanwege de aanwezigheid van leefgebied van de poelkikker en levendbarende hagedis reeds aangepast, zodat het op ruime afstand van de 'poelkikkerpoel' loopt en het aanwezige heideterrein niet wordt doorsneden. Waar mogelijk worden de natuurkwaliteiten in het plangebied verbeterd door het creëren van ecologische verbindingen en het versterken van het groene raamwerk. Er worden stroken langs de beek Ekkersrijt natuurlijk ingericht, zodat biotoop ontstaat voor amfibieën, libellen en struweelvogels. Een deel van het plangebied wordt ingericht als waterbergingsgebied met half natuurlijk grasland en ruigtes, wat jachtgebied oplevert voor de roofvogels en uilen.

De te nemen mitigerende maatregelen voorkomen voor een groot deel negatieve effecten op soorten en hun verblijf- en rustplaatsen, dan wel verminderen deze effecten zoveel als mogelijk.

Gezien het bovenstaande is ons gebleken dat er geen redelijke alternatieven mogelijk zijn, die zouden leiden tot een kwalitatief gelijkwaardig resultaat. De alternatievenafweging is hiermee dan ook voldoende onderbouwd.

2.3 Belang van de aanvraag

De ontheffing is gevraagd op grond van de belangen 'ter bescherming van flora of fauna', zoals genoemd in de Wnb in artikel 3.3, vierde lid, onder b, en in het belang van 'de volksgezondheid, de openbare veiligheid of andere dwingende redenen van groot openbaar belang, met inbegrip van redenen van sociale of economische aard en met inbegrip van voor het milieu wezenlijke gunstige effecten', zoals in de Wnb genoemd in artikel 3.8, vijfde lid onder b.

Het Rijk vindt de Brainport van nationaal belang. In de structuurvisie Infrastructuur wordt Brainport in Zuidoost Nederland beschouwd als de belangrijkste top-technologie regio van ons land. Het versterken van de kenniseconomie en het creëren van een goede bereikbaarheid van Noord-Brabant zijn hoofdpunten voor de provincie. Het ontwikkelen van deze goede bereikbaarheid is de essentie van het hier voorliggende wegenplan. Verder wordt het Brainportpark een van de drie stadsparken in Eindhoven en vervult daarmee een belangrijke functie als uitloopgebied voor inwoners van de stad. Door het creëren en versterken van het groene raamwerk in het plangebied en de inzet op robuuste ecologische verbindingzones verbetert het functioneren van het Natuurnetwerk Brabant. Een en ander dient tevens de bescherming van flora en fauna. Ook de waterhuishouding wordt afgestemd op de vereisten vanuit de natuur. Een en ander dient tevens de bescherming van flora en fauna. Het plangebied wordt ook onderdeel van het nationaal park het Groene Woud.

Gelet op de naar voren gebrachte argumenten zijn wij van oordeel dat de belangen 'ter bescherming van flora of fauna' en 'de volksgezondheid, de openbare veiligheid of andere dwingende redenen van groot openbaar belang, met inbegrip van redenen van sociale of economische aard en met inbegrip van voor het milieu wezenlijke gunstige effecten' voldoende zijn onderbouwd om ontheffing van de verbodsartikelen als genoemd in het besluit te rechtvaardigen.

2.4 Mitigerende maatregelen en staat van instandhouding

In paragraaf 5.5 van de Toelichting op de ontheffingsaanvraag (verder: de toelichting) en de Notitie aanvullende vragen (verder: de notitie) staan de mitigerende maatregelen genoemd, die noodzakelijk zijn om negatieve effecten op de aanwezige beschermde soorten te voorkomen of te verminderen. Op de Kader A1-kaart (verder: de A1-kaart) staan de locaties en de aandachtspunten van de mitigerende maatregelen nader aangegeven.

Samengevat gaat het om de volgende maatregelen.

Voor de Buizerd worden alternatieve foerageergebieden aangelegd. Mocht de directe omgeving van de nestlocatie door de buizerd minder geschikt worden bevonden, dan zijn er meerdere niet in gebruik zijnde nesten te vinden in het plangebied. Tevens worden delen van het gebied zo ingericht dat er nieuwe foerageermogelijkheden voor de buizerd ontstaan, door het aanleggen van zones met kruidachtige vegetatie, zoals aangegeven op de A1-kaart. Daarmee is de verslechtering van de leefomgeving van de buizerd van tijdelijke aard.

Van de inrichting profiteert op termijn ook de kerkuil. Een aantal aanwezige maisakkers wordt omgevormd tot waterbergingsterrein met half natuurlijk grasland dat kan fungeren als foerageergebied

voor de kerkuil. Zo wordt nieuw geschikt habitat voor de kerkuil gevormd. Op twee hiervoor geschikte en duurzame locaties worden rond de Mispelhoef nieuwe kerkuilenkasten geplaatst, één op het 'kerkje' van Beatrixoord, en één op het terrein van de Philips fruittuinen. Met deze maatregelen worden de nadelige gevolgen voor de kerkuil verzacht of opgevangen.

Voor de poelkikker worden functionele faunapassages aangelegd, conform de Leidraad Faunavoorzieningen. Deze komen te liggen onder de nieuw aan te leggen weg door het 'driehoeksbos'. In de nabijheid van de voortplantingswater worden drie passages aangelegd, waarvan er twee ook functioneel zijn voor de levendbarende hagedis. Onder de weg Erica wordt een faunatunnel aangelegd. Langs de weg wordt aan beide zijden duurzame geleiding aangelegd, aansluitend op genoemde passages. Aan weerszijden van de nieuwe weg worden nog twee poelen aangelegd met voldoende bezonning en grondwaterstand. Ook ten noorden van de Oirschotsedijk, nabij het kanaal, wordt een poel aangelegd, zoals aangegeven op de A1-kaart. Zo wordt nieuw habitat aangelegd en de versnippering van het leefgebied van de poelkikker tegengegaan.

Voor de gewone dwergvleermuis worden bij de scouting Mispelhoefstraat in overmaat vleermuiskasten geplaatst; dit ter mitigatie van de aantasting van de drie baltsplaatsen van deze soort. Omdat er geen aantal vleermuiskasten of een plaatsingsdatum wordt genoemd, nemen wij hiertoe een extra voorschrift op.

In verband met het aanwezige foerageergebied voor de watervleermuis boven het Beatrixkanaal worden langs de Spottersweg lichtarmaturen geplaatst met een smalle stralingshoek, die een gerichte lichtbundel op de weg geven. Hierdoor wordt lichtverstrooiing buiten de weg geminimaliseerd. In de naastliggende groenstrook bedraagt het strooilicht slechts enkele procenten, waardoor de aanlichting van het verderaf gelegen Beatrixkanaal te verwaarlozen is. Overtreding van de Wnb ten aanzien van de lichtschuwe watervleermuis is daarmee uitgesloten.

Voor de levendbarende hagedis worden, ten behoeve van de instandhouding van een levensvatbare populatie op het heideterrein Erica, faunavoorzieningen aangebracht. Voor de werkzaamheden worden uitgevoerd, wordt het betreffende terrein geheel uitgerasterd en worden de dieren zoveel mogelijk weggevangen. De inrichting van het terrein wordt verbeterd voor de soort en in het aangrenzende gebied wordt geschikt biotoop gecreëerd. Deze maatregelen zijn nader uitgewerkt in de toelichting en op de A1-kaart, inclusief de daarop aangegeven aandachtspunten. Alle faunapassages worden aangelegd conform de in aanvulling op de aanvraag toegezonden notitie 'Specifieke eisen Faunapassages'.

Ten aanzien van de eekhoorns in het scoutingbosje aan de Mispelhoefstraat worden de kapwerkzaamheden uitgevoerd in de periode half september tot en met november, dus buiten de kwetsbare voortplantings- en overwinteringsperiode. Direct voorafgaand aan de kap wordt nogmaals gecontroleerd op eenhoornnesten. Bij aanwezigheid van een bewoond nest wordt de kap uitgesteld totdat de eekhoorn uit zichzelf is verdwenen. Deze maatregelen worden alle uitgevoerd onder toezicht van een ter zake kundige op het gebied van de eekhoorn. Verder blijft er voldoende bos over voor de eekhoorns en zijn de dieren voldoende flexibel om zich van en naar het bosgebiedje te verplaatsen. Omdat de landelijke trend van de eenhoorn een matige afname laat zien, nemen wij de aanbeveling uit de toelichting over om de weg vanaf het scoutingbosje richting het viaduct ten zuidwesten te voorzien van extra aanplant van bomen van voldoende omvang, te weten maat 25 tot 30 cm doorsnee op borsthoogte. Zo kan worden voorkomen dat de dieren zich bij verplaatsing op de weg begeven en verkeerslachtoffer worden. Wij nemen hiertoe een extra voorschrift op in deze ontheffing.

De voorgestelde maatregelen zijn in grote lijnen voldoende. Wij nemen, in aanvulling op deze maatregelen, ten aanzien van de gewone dwergvleermuis en de eekhoorn een extra voorschrift op.

Door het nemen van mitigerende maatregelen en de inrichting van het gebied na afloop van de werkzaamheden komt de gunstige staat van instandhouding van de betreffende soorten niet in het geding door het uitvoeren van de voorgenomen handelingen.

2.5 Gedeeltelijke afwijzing van gevraagde ontheffing

De te nemen mitigerende maatregelen voorkomen in alle gevallen dat exemplaren van de kerkuil, buizerd, poelkikker, levendbarende hagedis en eekhoorn opzettelijk worden gedood. Overtreding van de bepalingen als bedoeld in de artikelen 3.1, eerste lid, 3.5, eerste lid en 3.10, eerste lid, onder a, van de Wnb ten aanzien van genoemde soorten vindt niet plaats, waarmee ontheffing voor deze verbodsbepalingen niet aan de orde is.

De ontheffing van de verbodsbepalingen genoemd in artikel 3.5, tweede lid, van de Wnb is gevraagd voor de watervleermuis. Omdat de voorgestelde mitigerende maatregelen voorkomen dat het foerageergebied van de watervleermuis (het Beatrixkanaal langs de Spottersweg) wordt aangelicht door straatverlichting vindt er geen overtreding van het genoemd verbod plaats. Ook hier is een ontheffing niet aan de orde.

2.6 Conclusie

Gelet op het voorgaande verlenen wij ontheffing als bedoeld in artikel 3.3, eerste lid, en artikel 3.8, eerste lid, en artikel 3.10, tweede lid, van de Wet natuurbescherming. De ontheffing wordt slechts voor de in het besluit genoemde soorten en beschreven handelingen verleend. Deze ontheffing geldt alleen voor de handelingen conform de aanvraag worden uitgevoerd, voor zover in deze ontheffing zelf niet anders is aangegeven.

Voor het overige wijzen wij de gevraagde ontheffing af, als bedoeld in artikel 3.8, eerste lid, van de Wet natuurbescherming, daar waar de bedoelde bepalingen niet worden overtreden.

Aan deze ontheffing zijn voorschriften verbonden.

BIJLAGE 1. VOORSCHRIFTEN

Algemene voorschriften

1. De ontheffinghouder dient, zodra de datum waarop de werkzaamheden aanvangen bekend is, maar uiterlijk 2 weken voor aanvang van de werkzaamheden, het bijgevoegde meldingsformulier volledig in te vullen en op te sturen naar info@odbn.nl.
2. De ontheffinghouder dient onmiddellijk contact met ons op te nemen via info@odbn.nl indien bij het uitvoeren van de activiteiten andere beschermde soorten dan de genoemde worden aangetroffen, of andere handelingen als bedoeld in onderdeel I en II van het besluit noodzakelijk zijn.
3. Deze ontheffing kan uitsluitend gebruikt worden door (medewerkers van) de ontheffinghouder of haar rechtsopvolgers of in opdracht van de ontheffinghouder handelende (rechts-)personen. De ontheffinghouder of haar rechtsopvolgers blijven daarbij verantwoordelijk en aansprakelijk voor de juiste naleving van de aan deze ontheffing verbonden voorschriften.
4. Tijdens de uitvoering van de werkzaamheden dient een afschrift van deze ontheffing op de locatie van de werkzaamheden aanwezig te zijn en op eerste verzoek te worden getoond aan de daartoe bevoegde toezichthouder of opsporingsambtenaar.

Specifieke voorschriften

5. De activiteiten en bovengenoemde voorschriften dienen te worden uitgevoerd conform de aanvraag en de hier genoemde voorschriften, onder begeleiding van een deskundige op het gebied van de soorten waarvoor ontheffing is verleend.
6. De ontheffinghouder dient een ecologisch werkprotocol op te stellen op basis van de aanvraag en de hier genoemde voorschriften. Alle betrokken partijen, met name ook de uitvoerenden op de initiatieflocatie, dienen, voorafgaand aan het uitvoeren van de werkzaamheden, van de inhoud van het werkprotocol op de hoogte gesteld te worden en dienen dit aantoonbaar na te leven.
7. In en rond het scoutingbosje worden voor het zo spoedig mogelijk, doch uiterlijk op 1 maart 2019, conform het 'Kennisdocument Gewone dwergvleermuis' van BIJ12, 12 vleermuiskasten geplaatst van duurzaam materiaal, op de locatie zoals weergegeven in figuur 1 van de 'Notitie aanvullende vragen'.
8. Ten behoeve van de eekhoorns wordt langs de Mispelhoefstraat, tussen het scoutingbosje en de Oirschotseweg, een extra rij bomen aangeplant van een voldoende omvang, te weten ten minste 25 cm doorsnede op borsthoogte, op de locatie en uitvoering conform de 'Kader A1-kaart'. Deze bomen worden uiterlijk 31 december 2021 aangeplant.

BIJLAGE 2. LOCATIE PLANGEBIED



Figuur 1. Overzicht Plangebied. Ter oriëntatie: linksonder Vliegveld Eindhoven

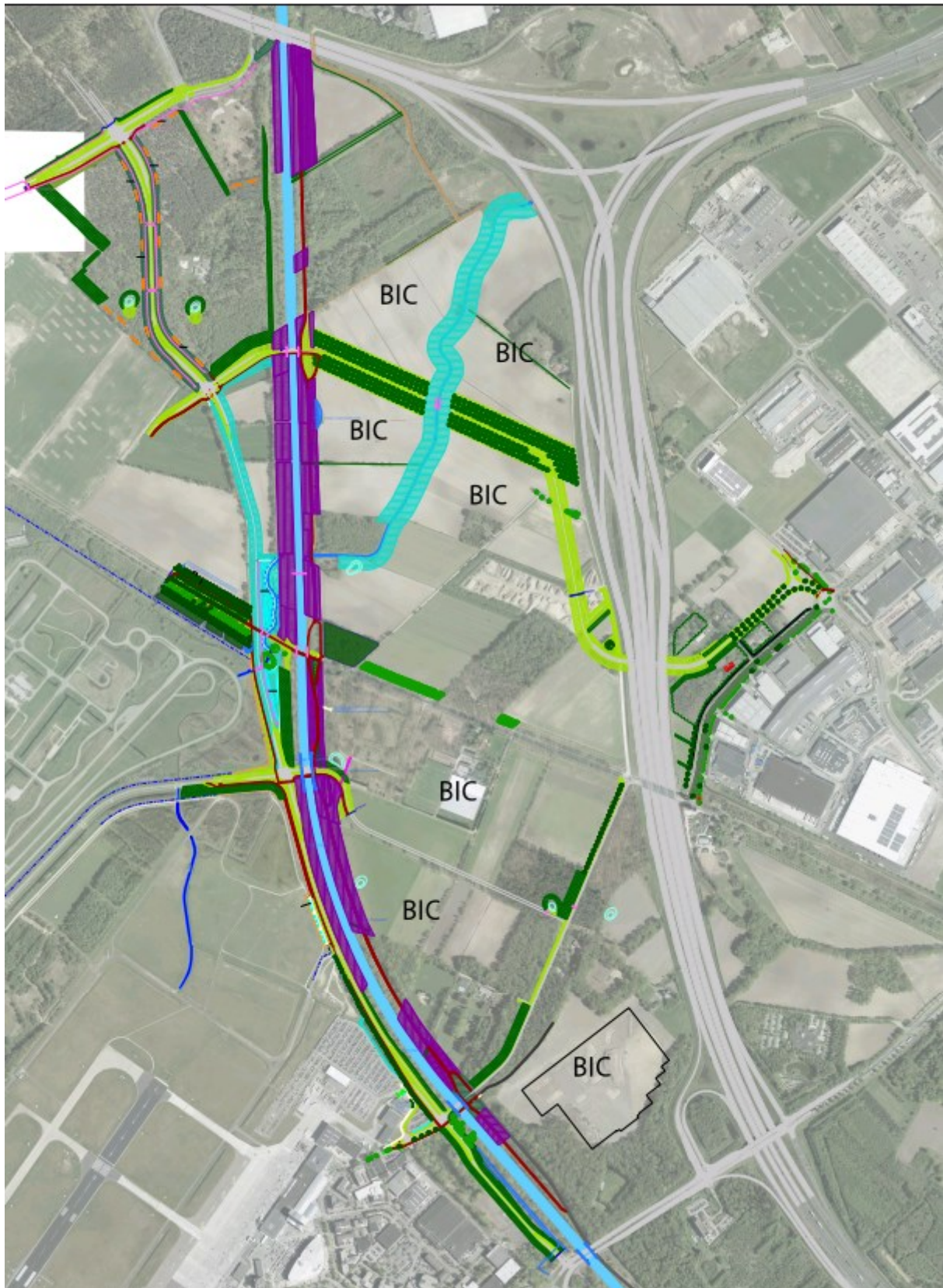

Figuur 2. Locaties aangevraagde ontwikkelingen (wegen)structuur.

BIJLAGE 3. MELDINGSFORMULIER START WERKZAAMHEDEN

Meldingsformulier start werkzaamheden

Ontheffing Wet natuurbescherming ex artikel 3.3, eerste lid, artikel 3.8, eerste lid, en/of artikel 3.10, tweede lid.

Gegevens

Aanvraagnummer Z/072306
Projectnaam Wegenstructuur Brainport Park Eindhoven
Ontheffingsperiode Tot en met 14 juni 2023
Ontheffinghouder Gemeente Eindhoven
Naam M.J.L. Silverentand
Adres Postbus 90150
Woonplaats 5600 RB Eindhoven

Gegevens werkzaamheden

Contactpersoon uitvoering
werkzaamheden
Telefoonnummer (vast)
Telefoonnummer (mobiel)
Locatie(s) werkzaamheden
Datum gereedkomen
compensatiemaatregelen
Datum start
werkzaamheden
Overzicht planning
werkzaamheden
.....
.....
.....

Dit formulier dient zodra de aanvang van de werkzaamheden bekend is, uiterlijk 2 weken van tevoren, te worden ingediend bij de Omgevingsdienst Brabant Noord

Retouradres

Omgevingsdienst Brabant Noord
Email: info@odbn.nl